

## การนำปณิกสงเคราะห์ข้าราชการและบุคลากรท้องถิ่น



### กระบวนการงานการจำหน่ายสมาชิกขาดส่ง



#### กระบวนการ/ขั้นตอน และระยะเวลา



ตรวจสอบยอดคงค้าง  
เกิน 60 วัน



เสนอที่ประชุมเพื่อขอ  
อนุมัติจำหน่าย  
สมาชิก



ทำหนังสือแจ้งการ  
จำหน่ายขอจาก  
การเป็นสมาชิก ส่งไป  
ยังต้นสังกัด/สมาชิก



ปิดรายชื่อสมาชิกที่  
ขาดส่งเกิน 60 วัน  
ขอจากทะเบียน



#### เอกสารประกอบการจำหน่ายสมาชิก

หนังสือแจ้งการจำหน่ายสมาชิกขาดส่งเกิน 60 วัน



#### วิธีดำเนินการ

เพิ่มช่องทางในการส่งเงิน โดยวิธีการหักผ่านบัญชีเงินฝากของสมาชิก



#### ข้อสังเกต/ข้อควรระวัง/แนวทางการแก้ไข

- สมาชิกขาดส่งเงินอาจทำให้สิ้นสุดการเป็นสมาชิก
- เจ้าหน้าที่นำส่งเงินให้สมาชิกล่าช้า



#### ระเบียบ/ข้อกำหนดที่เกี่ยวข้อง

ระเบียบกรมส่งเสริมการปกครองท้องถิ่น ว่าด้วยการนำปณิกสงเคราะห์ข้าราชการและบุคลากรท้องถิ่น พ.ศ. 2554

## การฃาปนกิจสงเคราะห์ข้าราชการและบุคลากรท้องถิ่น



### กระบวนการงานการจำหน่ายสมาชิกขาดส่ง



#### ช่องทางกาารให้บริการ

สำนักงานการฃาปนกิจสงเคราะห์ข้าราชการและบุคลากรท้องถิ่น  
กรมส่งเสริมการปกครองท้องถิ่น  
อาคารกองทุนบำเหน็จบำนาญ ชั้น 3  
เบอร์โทร. 02-2418036  
เบอร์โทร. 02-02-2419069 ต่อ 401- 409  
เบอร์โทรสาร : 02-2418036  
เบอร์โทรผู้รับมีคชอบ 02-2418036 ต่อ 401- 409

#### ช่องทางกาารติดต่อ/ร้องเรียน



สำนักงานการฃาปนกิจสงเคราะห์ข้าราชการและบุคลากรท้องถิ่น  
กรมส่งเสริมการปกครองท้องถิ่น  
อาคารกองทุนบำเหน็จบำนาญ ชั้น 3  
โทร. 02-2418036 ต่อ 401- 409  
โทร. 02-02-2419069 ต่อ 401- 409  
โทรสาร : 02-2418036  
เว็บไซต์ [www.dla.go.th](http://www.dla.go.th) "สายตรง สด."  
"สำนักงานกองทุนบำเหน็จบำนาญข้าราชการส่วนท้องถิ่น"  
ศูนย์ดำรงธรรมท้องถิ่น



#### รายละเอียดเพิ่มเติม

[www.facebook.com/cremation.dla](http://www.facebook.com/cremation.dla)  
[www.cremation-dla.com](http://www.cremation-dla.com)  
Line Id : @obtr4315j



ผู้จัดทำ นางสาวิ มาลา ผู้อำนวยการส่วนบำเหน็จบำนาญและสวัสดิการ  
ผู้รับรอง นางวิภา อุตสาหกรรม ผู้อำนวยการสำนักบริหารการคลังท้องถิ่น  
สังกัด สำนักบริหารการคลังท้องถิ่น

# การตรวจสอบการคลัง การเงิน การบัญชี และการพัสดุขององค์กรปกครองส่วนท้องถิ่น



คู่มือ/แนวทางการปฏิบัติงานของ อปท.

คู่มือการตรวจสอบด้านการเงิน การคลังของ อปท.

รายงานผลการตรวจสอบด้านการคลัง การบัญชี การเงิน และการพัสดุ อปท.

โครงการ "คลังความรู้ท้องถิ่น"



**ช่องทางการติดต่อ**  
 กองตรวจสอบระบบการเงินบัญชีท้องถิ่น  
 โทรศัพท์ 0-2241-9000 ต่อ 1301 - 1306  
 โทรสาร 0-2241-5646  
 E-mail: dla0805@dla.go.th  
 www.dla.go.th/organize/local\_audit

การติดตามผลการดำเนินการแก้ไขข้อบกพร่อง  
จากกาตรวจสอบองค์ประกอบส่วนท้องถิ่น ตามข้อเสนอแนะของสำนักงานการตรวจเงินแผ่นดิน

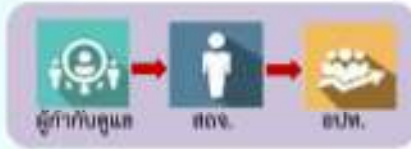

- กฎหมาย/หนังสือสั่งการที่เกี่ยวข้อง**
1. พระราชบัญญัติประกอบรัฐธรรมนูญว่าด้วยการตรวจเงินแผ่นดิน พ.ศ. 2561
  2. คำสั่งกระทรวงมหาดไทย ที่ 192/2537 ลงวันที่ 5 เมษายน 2537
  3. หนังสือกระทรวงมหาดไทย ที่ มท 0313.6/ว 1067 ลงวันที่ 5 เมษายน 2537
  4. หนังสือกระทรวงมหาดไทย ที่ มท 0805/ว 933 ลงวันที่ 22 เมษายน 2557
  5. หนังสือกระทรวงมหาดไทย ที่ มท 0805/ว 2171 ลงวันที่ 16 เมษายน 2558

**ช่องทางการศึกษา**  
 กองตรวจสอบระบบการเงินบัญชีท้องถิ่น  
 โทรศัพท์ 0-2241-9000 ต่อ 1301 - 1306  
 โทรสาร 0-2241-5646  
 E-mail : dlu0805gdla.go.th

# การประชุมสภาท้องถิ่น

## การประชุมสภาครั้งแรก

รองนายก อบจ. กำหนดค่าใช้จ่ายการประชุมสภาครั้งแรก ภายใน 15 วัน นับแต่ประกาศผลการเลือกตั้งสมาชิกสภาครบตามจำนวนแล้ว

สิ่งที่ต้องทำในวันประชุมสภาครั้งแรก

1. ปฏิญาณตน (ยกเว้นสภา อบต.)
2. เลือกประธาน รองประธาน และเลขานุการสภาท้องถิ่น
3. กำหนดสมัยประชุมสามัญประจำปี และสมัยประชุมสามัญพิเศษของนิติบัญญัติ

- ปลัดองค์การบริหารส่วนท้องถิ่นทำหน้าที่เป็นเลขานุการสภาชั่วคราว  
- สมาชิกสภาที่มีอายุมากที่สุดที่อยู่ในที่ประชุมทำหน้าที่เป็นประธานชั่วคราว เพื่อเชิญสมาชิกสภาดำรงปฏิบัติ และนำปฏิญญาเพื่อเลือกประธานสภา

- เลือกประธานสภาได้แล้วประธานชั่วคราวคือ รองนายก อบจ. นายก อบต. แล้วแต่กรณี ทันที และ นายก อบจ. นายก อบต. แห่งที่ประธานสภาทันทีที่ได้รับรายงาน

- ประธานสภานำปฏิญญาเพื่อให้ประชุมเลือกประธานสภาต่อไป

## การประชุมสภาสามัญ

กำหนดในวันประชุมสภาครั้งแรก/ สมัยประชุมสามัญครั้งแรกของเทศบาล

ประธานนำปฏิญญาในที่ประชุม

- สภา อบจ. 2 สมัย สมัยละ 45 วัน
- สภาเทศบาล 4 สมัย สมัยละไม่เกิน 30 วัน
- สภา อบต. 2 - 4 สมัย สมัยละไม่เกิน 15 วัน (อาจขยายได้หากมี กน. กำหนด)

ทำเป็นประกาศของสภาท้องถิ่น และปิดประกาศในที่เปิดเผย ณ สมัยประชุม

กรณีไม่ได้กำหนด / จำเป็นต้องเปลี่ยนแปลงให้ประธานสภานำปฏิญญาในสมัยประชุมสามัญอื่นๆหรือในสมัยประชุมวิสามัญก็ได้

## การประชุมสภาวิสามัญ

กรณีที่มีความจำเป็น เพื่อประโยชน์ของ อบต.

- สภา อบจ. ประธานเรียกออก หรือนายก/สมาชิกไม่น้อยกว่า 1 ใน 3 ของที่มีอยู่ ทำคำร้องยื่นต่อประธาน ประธานเป็นผู้เรียกเปิด/ปิดการประชุม
- สภาเทศบาล ประธาน นายก หรือสมาชิก ไม่ต่ำกว่ากึ่งหนึ่งของที่มีอยู่ ทำคำร้องยื่นต่อ นายก และ นายกเป็นผู้เรียกประชุม
- สภา อบต. ประธาน นายก หรือสมาชิก ไม่ต่ำกว่ากึ่งหนึ่งของที่มีอยู่ ทำคำร้องยื่นต่อ นายก อบจ.

- สภา อบจ. ให้มีกำหนด 7 วัน จะขยายต้องได้รับความเห็นชอบจากสภา (คะแนนเสียงไม่น้อยกว่า 1 ใน 3)
- สภาเทศบาล กำหนดไม่เกิน 15 วัน จะขยายคือมีได้รับอนุญาตจาก นายก
- สภา อบต. กำหนดไม่เกิน 15 วัน จะขยายคือมีได้รับอนุญาตจากนายก อบจ.

### กฎหมายที่เกี่ยวข้อง

- พ.ร.บ. สภาตำบลและองค์การบริหารส่วนตำบล พ.ศ. 2537
- พ.ร.บ. เทศบาล พ.ศ. 2496
- พ.ร.บ. องค์การบริหารส่วนจังหวัด พ.ศ. 2540
- ระเบียบกระทรวงมหาดไทยว่าด้วยข้อบังคับการประชุมสภาท้องถิ่น พ.ศ. 2547

### ช่องทางการติดต่อ

กองกฎหมายและระเบียบท้องถิ่น  
กลุ่มงานวินิจฉัยและการทำกฎหมาย  
โทรศัพท์ 02-2419000 ต่อ 5234  
โทรสาร 02-2419036

# การเลือกประธานสภาท้องถิ่น



ข้อ 8 แห่งระเบียบ มท. ว่าด้วยข้อบังคับการประชุมสภาท้องถิ่น พ.ศ. 2547 แก้ไขเพิ่มเติมปี (ฉบับที่ 2) พ.ศ. 2554

**ข้อสังเกต**

- กรณีของ อจบ. ไม่ต้องมีการแต่งตั้งจากผู้ว่าราชการจังหวัด (ครบ.องค์การบริหารส่วนจังหวัด พ.ศ. 2540 มาตรา 17 ไม่ได้กำหนดว่าจะต้องให้ผู้ว่าราชการจังหวัดแต่งตั้งประธานสภา อจบ. แต่อย่างใด)
- กรณีของ อบต. และเทศบาล พ.ร.บ. จัดตั้งฯ กำหนดให้มีประธานสภาท้องถิ่นคนหนึ่ง มวจ. หรือนอก. แล้วแต่กรณีแต่งตั้งตามมติของสภา

ช่องทางการติดต่อ  
กองกฎหมายและระเบียบท้องถิ่น  
กลุ่มงานวินิจฉัยและกำกับดูแล  
โทรศัพท์ 0-2261-9000  
ต่อ 5234  
อีเมล gsa@2011.9036

# การอภิปราย



## การกล่าวด้วยคำในที่ประชุม

ยกมือขึ้นทันทีที่จะกล่าว และจะกล่าวได้เมื่อประธานอนุญาต

ยื่นกล่าว ณ ที่ของตน หรือที่ที่จัดไว้ และต้องกล่าวต่อประธาน

ใช้เวลาตามสมควร หากใช้เวลายเกินสมควร และมีผู้อื่นจะอภิปรายต่อไป ประธานอาจสั่งให้หยุดได้ เมื่ออภิปรายมา 10 นาที แล้ว

อภิปรายรายละเอียดเรื่องที่กำลังปรึกษา  
ห้าม

- คำซ้ำ นอกประเด็น
- คำหยาบคายใส่ร้าย
- กล่าวชื่อบุคคลใด เว้นแต่จำเป็น
- นำเอกสารมาอ่าน เว้นแต่จำเป็น
- นำวัตถุมาแสดง เว้นแต่ประธานอนุญาต

ระเบียบ มท. ว่าด้วยข้อบังคับการประชุมสภา  
ท้องถิ่น พ.ศ. 2547

ช่องทางการติดต่อ  
กองกฎหมายและระเบียบท้องถิ่น  
กลุ่มงานวิจัยและกำกับดูแล  
โทรศัพท์ 0-2241-9000 ต่อ 5234  
โทร/โทรสาร 0-2241-9036



## ลำดับการอภิปราย

ผู้เสนอญัตติเป็นผู้แถลงญัตติ

ผู้คัดค้านญัตติ

ผู้สนับสนุนญัตติ

ผู้สนับสนุนผู้คัดค้านญัตติ

เมื่อไม่มีผู้ประสงค์อภิปรายในทางตรงข้าม แต่อีกฝ่ายหนึ่งมีผู้ประสงค์อภิปรายอยู่ ให้อีกฝ่ายหนึ่งอภิปรายต่อไป

ประธานเห็นว่าได้อภิปรายกันพอสมควรแล้ว ประธานเสนอให้วินิจฉัยว่า ควรปิดอภิปรายหรือไม่

ขณะอภิปราย ถ้าประธานยื่นขึ้น ให้สมาชิกระงับการอภิปรายแล้วนั่งลงทันที และสมาชิกต้องฟังประธาน

## การตั้งกระทู้ถาม

9) ประธานมีอำนาจวินิจฉัยให้กระทู้ต้องห้ามตกไป คำวินิจฉัยเป็นที่สุดท้าย

คำถามซึ่งสมาชิกสภาท้องถิ่นตั้งขึ้นเพื่อสอบถามผู้บริหารท้องถิ่นเกี่ยวกับข้อเท็จจริงหรือนโยบายอันเกี่ยวกับงานในหน้าที่ของผู้บริหารท้องถิ่น

1) ในการประชุมครั้งหนึ่ง 1 คนตั้งได้ 1 กระทู้ เว้นแต่ประธานอนุญาต

8) ไม่พุ่มเพื่อย วากวน ข้ำซาก หรือมีลักษณะเป็นการอภิปราย

2) ทำเป็นหนังสือ (ตามแบบ) เสนอล่วงหน้ายื่นต่อประธานสภา

### กระทู้ถาม

- กระทู้ถามทั่วไป
- กระทู้ถามด่วน



7) กระทู้ถามต้องไม่มีลักษณะต้องห้ามตามข้อ 90 (8 ประการ)

3) ประธานส่งให้ผู้บริหารเตรียมตอบและบรรจุเข้าวาระภายใน 7 วันนับแต่ส่ง

6) ผู้ตั้งกระทู้ถามมีสิทธิถอนเมื่อใดก็ได้และห้ามผู้นั้นยื่นกระทู้ถามในเรื่องนั้นอีก

5) ผู้ตั้งกระทู้ถามไม่ถาม/ไม่อยู่เมื่อถึงระเบียบวาระให้ถือว่าถอนกระทู้ถามนั้น

4) ประธานต้องอนุญาตให้ถามกระทู้ถามด่วนก่อนเมื่อผู้บริหารตอบแล้วผู้ตั้งกระทู้ซักถามได้ 3 ครั้ง

ระเบียบ มท.ว่าด้วย

ข้อบังคับการประชุมสภาท้องถิ่น พ.ศ. 2547

ช่องทางติดต่อ

กองกฎหมายและระเบียบท้องถิ่น

กลุ่มงานวินิจฉัยและกำกับดูแล

โทรศัพท์ 02-2419000 ต่อ 5234

โทรสาร 02-2419036





# การเสนอญัตติ

## 1) จัดทำญัตติเป็นหนังสือ

- **การเสนอ** ยื่นต่อประธานสภา ส่วงหน้าก่อนวันประชุมไม่น้อยกว่า 5 วัน

### -การรับรอง

\* ญัตติที่เสนอโดยผู้บริหารท้องถิ่น ไม่ต้องมีผู้รับรอง  
\* ญัตติที่เสนอโดยสมาชิก ต้องมีสมาชิกรับรองอย่างน้อย 2 คน (หากมีสมาชิกเหลืออยู่น้อยกว่า 8 คน ให้มีสมาชิกรับรอง 1 คน (เว้นแต่ กม. กำหนดเป็นอย่างอื่น)

### - การบรรจุญัตติ

- ประธานบรรจุญัตติที่เสนอมาเข้าระเบียบวาระภายในเวลาอันสมควร ในสมัยประชุมนั้น
- ถ้ามีเหตุจำเป็น ให้บรรจุในสมัยประชุมถัดไป ให้แจ้งเหตุจำเป็นต่อสภาในสมัยประชุมนั้น

## 2) ญัตติที่เสนอด้วยวาจาตามข้อ 38 วรรคห้า

- **การเสนอ** ยกมือขึ้นทันทีขณะ เมื่อประธานอนุญาต จึงกล่าวได้
- **การรับรอง** ยกมือขึ้นทันทีขณะ
- **การบรรจุญัตติ** ประธานสภาต้องบรรจุเข้าระเบียบวาระในการประชุมคราวนั้น

## ญัตติตกไป

- ญัตติที่บรรจุเข้าระเบียบวาระแล้ว หากไม่พิจารณาในสมัยประชุมนั้น/พิจารณาไม่แล้วเสร็จ เว้น ญัตติร่างข้อบัญญัติ ให้บรรจุในสมัยถัดไป
- ญัตติที่ที่ประชุมสภาฯ ยังไม่ได้พิจารณา/พิจารณายังไม่เสร็จ เมื่อสภาฯ ครบวาระ/ยุบสภา

## การถอนญัตติ

- ยังไม่บรรจุญัตติลงระเบียบวาระ \*\* การขอถอนต่อประธานสภา
- บรรจุญัตติลงระเบียบวาระแล้ว \*\*\* การขอถอนต้องได้รับความยินยอมจากที่ประชุม

## กรณีที่ได้ขอถอนญัตติ

- ถึงวาระพิจารณาแล้ว ผู้เสนอ/ผู้แปรญัตติ ไม่อยู่หรือไม่ขออภิปราย ให้ถือว่าได้ถอนญัตติ/คำแปรญัตติ
- กรณีผู้บริหารเสนอญัตติ/แปรญัตติ ➢ อาจมอบหมายให้รองนายก/เลขา/ที่ปรึกษาฯ แทน เป็นผู้อภิปราย/ชี้แจง/แสดงแทนก็ได้ ➢ ต้องทำเป็นหนังสือ



ระเบียบ มพ. ว่าด้วยข้อบังคับการประชุมสภาท้องถิ่น พ.ศ. 2547

ช่องทางการติดต่อ  
กองกฎหมายและระเบียบท้องถิ่น  
กลุ่มงานวินิจฉัยและกำกับดูแล  
โทรศัพท์ 0-2241-9000 ต่อ 5234  
โทร./โทรสาร 0-2241-9036

# การลงมติ

เปิดเผย

ลับ

เรื่องทั่วไป

เรื่องที่มี กม.  
กำหนดไว้

- ยกมือห้ามศีรษะ
  - ยืน
  - เรียกชื่อตามลำดับอักษรและออกเสียงรายคน
- \*ปกติ ใช้วิธีการยกมือ  
เว้น นายก/สมาชิกไม่น้อยกว่า 3 คน ขอให้ใช้  
วิธีอื่น/เรียกชื่อ และที่ประชุมเห็นชอบ

- เขียนเครื่องหมายในบัตรลงคะแนน
- เห็นด้วย = ✓  
ไม่เห็นด้วย = ✕  
งดออกเสียง = ○

- ประธานเรียกชื่อสมาชิกตามลำดับอักษร
- สมาชิกนำบัตรลงคะแนนใส่ซอง + ใส่หีบ  
ที่เตรียมไว้ต่อหน้าประธาน
- ประธานเลือกสมาชิกไม่น้อยกว่า 2 มาช่วย  
ในการนับคะแนน



ตรวจสอบ  
องค์ประชุมก่อนการ  
ลงมติทุกครั้ง

สมาชิก 1 คน มีสิทธิ  
ออกเสียง 1 เสียง  
ประธานออกเสียง  
ในฐานะสมาชิกได้  
1 เสียง

สมาชิกออกเสียง  
แล้วได้คะแนนเสียง  
เท่ากัน ให้ประธาน  
ชี้ขาด

ใช้คะแนนเสียงข้าง  
มากเป็นเกณฑ์ในการ  
หามติสภา  
เว้นแต่ กม.กำหนดไว้  
เป็นอย่างอื่น

นับคะแนนเสร็จ  
แล้ว ประธานประกาศ  
ได้ว่าได้คะแนนเสียง  
ข้างมากตามที่ กม.  
กำหนดไว้หรือไม่

ระเบียบ มท.ว่าด้วยข้อบังคับการประชุมสภาท้องถิ่น พ.ศ.2547

ช่องทางติดต่อ:  
กองกฎหมายและระเบียบท้องถิ่น  
กลุ่มงานวิจัยและกำกับดูแล  
โทรศัพท์ 02-2419000 ต่อ 5234  
โทรสาร 02-2419036

**ขั้นตอนและวิธีการจัดทำ  
ร่างเทศบัญญัติ/ข้อบัญญัติงบประมาณของ เทศบาล และ อบจ.**

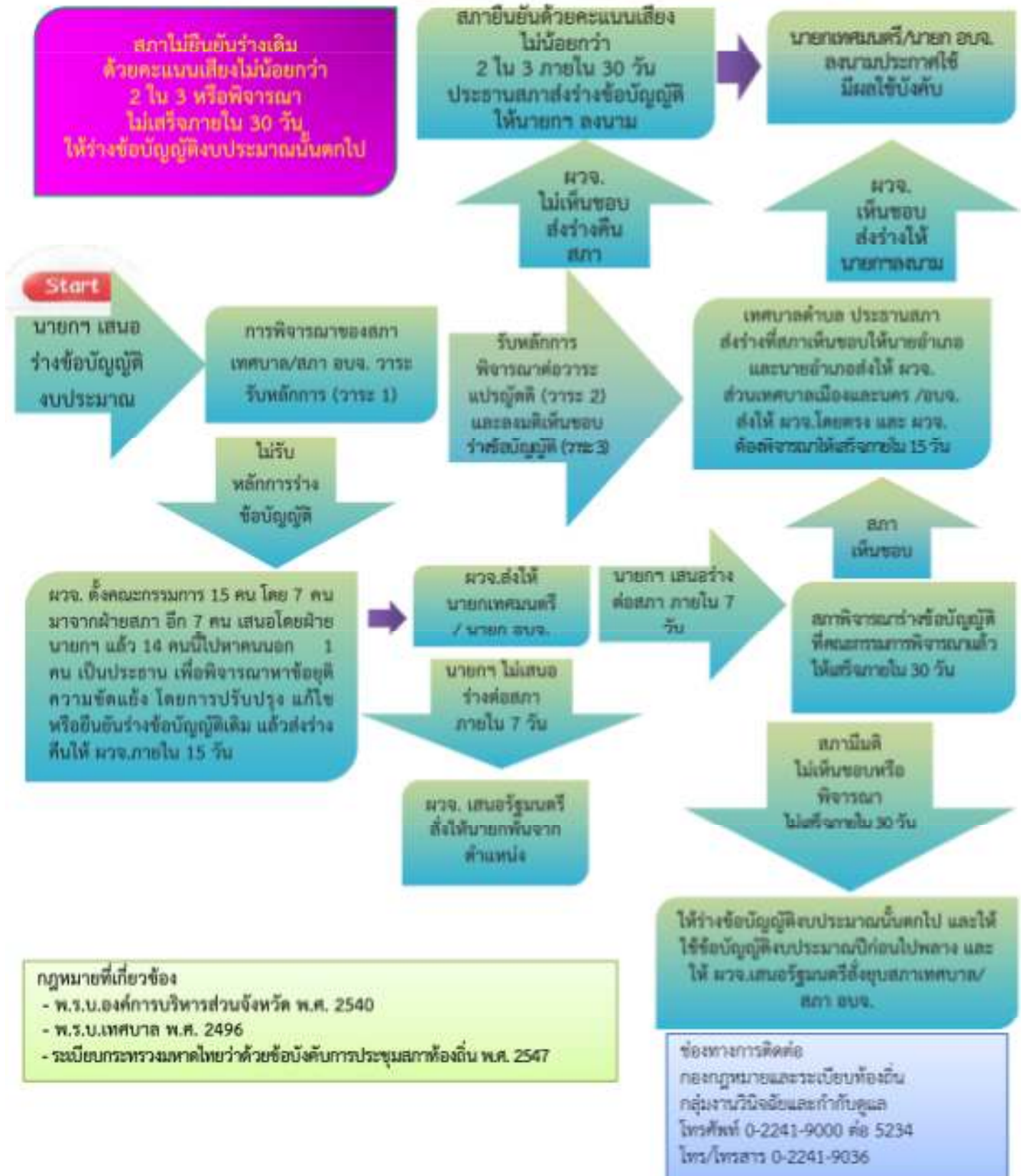

**กฎหมายที่เกี่ยวข้อง**

- พ.ร.บ.องค์การบริหารส่วนจังหวัด พ.ศ. 2540
- พ.ร.บ.เทศบาล พ.ศ. 2496
- ระเบียบกระทรวงมหาดไทยว่าด้วยข้อบังคับการประชุมสภาท้องถิ่น พ.ศ. 2547

**ช่องทางการติดต่อ**  
กองกฎหมายและระเบียบท้องถิ่น  
กลุ่มงานวินิจฉัยและกำกับดูแล  
โทรศัพท์ 0-2241-9000 ต่อ 5234  
โทร/โทรสาร 0-2241-9036

## ขั้นตอนและวิธีการจัดทำ ร่างข้อบัญญัติงบประมาณของ อบต.



**กฎหมายที่เกี่ยวข้อง**

- พ.ร.บ. สภาตำบลและองค์การบริหารส่วนตำบล พ.ศ. 2537
- ระเบียบกระทรวงมหาดไทยว่าด้วยข้อบังคับการประชุมสภาท้องถิ่น พ.ศ. 2547

**ช่องทางติดต่อ**  
กองกฎหมายและระเบียบท้องถิ่น  
กลุ่มงานวินิจฉัยและการกำกับดูแล  
โทรศัพท์ 02-2419000 ต่อ 5234  
โทรสาร 02-2419036

สาระสำคัญในการกำกับดูแลองค์กรปกครองส่วนท้องถิ่น : กรณีเทศบาล

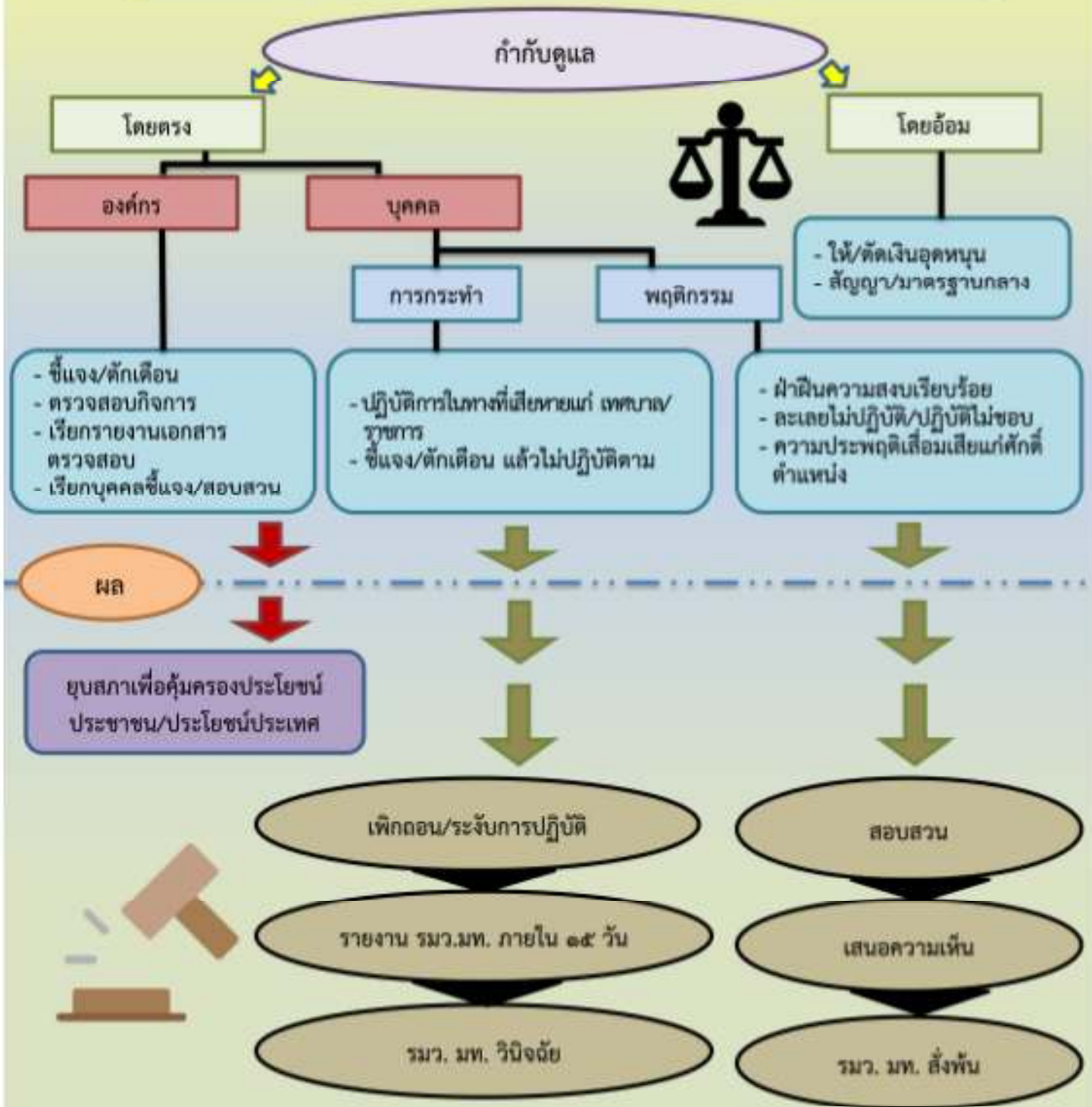

ที่มา พ.ร.บ. เทศบาล พ.ศ. ๒๕๔๖

หมายเหตุ สามารถนำไปปรับใช้กับ อบท. รูปแบบอื่น

ช่องทางติดต่อ  
กองกฎหมายและระเบียบท้องถิ่น  
กลุ่มงานวินิจฉัยและการกำกับดูแล  
โทรศัพท์ ๐๒-๒๕๑๙๐๐๐ ต่อ ๕๖๓๙  
โทรสาร ๐๒-๒๕๑๙๐๓๖

กระบวนการพิจารณาอุทธรณ์คำสั่งทางปกครอง  
ตามพระราชบัญญัติวิธีปฏิบัติราชการทางปกครอง พ.ศ.2539



เจ้าหน้าที่ผู้ออกคำสั่งทางปกครอง

แจ้งคำสั่งทางปกครอง

เห็นด้วย  
กับคำสั่งทางปกครอง

**คู่กรณี**

ไม่เห็นด้วย  
กับคำสั่งทางปกครอง

เจ้าหน้าที่ผู้ออกคำสั่งทาง  
ปกครองเห็นด้วยกับคำ  
อุทธรณ์ ดำเนินการ  
เปลี่ยนแปลง/ยกเลิกคำสั่งทาง  
ปกครอง

เจ้าหน้าที่ผู้ออกคำสั่ง  
ทางปกครอง  
(ระยะเวลาพิจารณา 30 วัน)

ยื่นอุทธรณ์  
คำสั่งทางปกครอง  
ภายใน 15 วัน

**เสร็จสิ้นกระบวนการ  
ทางปกครอง**

เจ้าหน้าที่ผู้ออกคำสั่งทางปกครอง  
ไม่เห็นด้วยกับคำอุทธรณ์ จึงหมดบางส่วน  
รายงานความเห็นพร้อมเหตุผลที่ไม่เห็นด้วย  
(รายงานภายใน 30 วันเป็นระยะเวลาพิจารณาข้างต้น)

เห็นด้วย  
กับผลการพิจารณาอุทธรณ์คำสั่งทาง  
ปกครอง

**ผู้มีอำนาจพิจารณาอุทธรณ์คำสั่งทางปกครอง**

ดำเนินการพิจารณาอุทธรณ์  
ภายใน 30 วัน นับแต่ได้รับรายงาน  
(สามารถขยายระยะได้อีก 30 วัน)

แจ้งผลการพิจารณาอุทธรณ์ของผู้มีอำนาจพิจารณาอุทธรณ์

**ผู้อุทธรณ์**

ไม่เห็นด้วยกับผลการพิจารณา  
อุทธรณ์คำสั่งทางปกครอง ยื่นฟ้องคดี  
ต่อศาลปกครองภายใน 90 วัน

**ศาลปกครอง**



- 1) พ.ร.บ. วิธีปฏิบัติราชการปกครอง พ.ศ.2539
- 2) กฎกระทรวง ฉบับที่ 4 (พ.ศ.2540) ออกตามความใน พ.ร.บ. วิธีปฏิบัติราชการทางปกครอง พ.ศ.2539

ช่องทางติดต่อ  
กองกฎหมายและระเบียบท้องถิ่น  
กลุ่มงานคดี  
โทรศัพท์ 02-2419036 ต่อ 5243  
โทรสาร 02-2419036

# แนวทางการสอบข้อเท็จจริง ความรับผิดทางละเมิด

การแต่งตั้ง กก. สอบข้อเท็จจริง ความรับผิดทางละเมิด (ตั้งคณะกรรมการจำนวนไม่เกิน 5 คน)

การสอบสวน (ภายใน 60 วัน นับแต่ประธานฯ รับทราบคำสั่ง และขอขยายระยะเวลาได้อีก 90 วัน)

การขอใช้คำสั่งใหม่ทดแทน (ขอใช้ภายใน 45 วัน นับถัดจากวันรับทราบเป็นหนังสือ)

ยอมขอใช้

ไม่ยอมขอใช้

การผ่อนชำระคำสั่งใหม่ทดแทน  
(- ผ่อนไม่เกิน 1 ปี หัวหน้าฝ่ายบริหาร เป็นผู้พิจารณาอนุมัติ  
-เกิน 1 ปี แต่ไม่เกิน 10 ปี พวจ. อนุมัติ)

การให้มาตรการบังคับทางปกครอง (ม.57 พ.ร.บ. วิธีปฏิบัติราชการฯ)

การปฏิบัตินอกเหนือจากหลักเกณฑ์ที่กำหนด (ตามหนังสือ มท. 0313.6/ว 2092 ข้อ 10)

\*หมายเหตุ

อายุความ ( 2 ปี แต่ไม่เกิน 10 ปี) ม.10 พ.ร.บ. ละเมิดฯ ประกอบ ป.พ.พ.)



1) พ.ร.บ. ความรับผิดทางละเมิดของเจ้าหน้าที่ พ.ศ. 2539

2) พ.ร.บ. วิธีปฏิบัติราชการทางปกครอง พ.ศ. 2539

3) ระเบียบสำนักนายกรัฐมนตรีว่าด้วยหลักเกณฑ์การปฏิบัติเกี่ยวกับความรับผิดทางละเมิดของเจ้าหน้าที่ พ.ศ. 2539

4) หนังสือคำสั่งเจ้าพนักงานกระทรวงมหาดไทย มท. 0313.6/ว 2092 สว. 1 กรกฎาคม 2540

5) หนังสือกรมการรวมภาคไทย ที่ มท 0804.6/ว 2062 สว. 11 ตุลาคม 2550

6) หนังสือกรมการรวมภาคไทย ที่ มท 0804.4/ว 3986 สว. 23 พฤศจิกายน 2550

ช่องทางบริการติดต่อ  
กองกฎหมายและระเบียบข้อบังคับ  
กลุ่มงานคดี  
โทรศัพท์ 0-2241-9000 ต่อ 5243  
โทร./โทรสาร 0-2241-9036

# ละเมิดต่อรัฐ

กรณีเจ้าหน้าที่ของรัฐกระทำละเมิดต่อหน่วยงานของรัฐ

อปท. แต่งตั้ง คกก. สอบข้อเท็จจริงความรับผิดทางละเมิด

(แต่งตั้งภายใน 15 วัน นับถัดจากวันที่ได้รับหมายราชการงานความเสียหาย)

คกก. สอบสวน/พิจารณา

(ต้องเสนอผลการพิจารณาต่อหัวหน้าฝ่ายบริหารภายใน 60 วัน นับถัดจากวันที่ประธาน กรรมการ ทราบคำสั่ง และขอขยายเวลาได้อีกไม่เกิน 30 วัน หากพิจารณายังไม่สำเร็จ มอง มีอำนาจขยายได้อีก 2 ครั้งรวมไม่เกิน 30 วัน)

ผู้แต่งตั้งพิจารณา/สั่งการ

ภายใน 15 วัน ผู้แต่งตั้งเห็นว่าไม่สมบูรณ์ ให้ คกก. ดำเนินให้เสร็จภายใน 30 วัน นับถัดจากวันที่ได้รับทราบคำสั่ง

ส่งสำนวนให้  
กระทรวงการคลังตรวจสอบ

(กระทรวงการคลังต้องพิจารณาให้แล้วเสร็จก่อนอายุความ 2 ปี สิ้นสุด ไม่นับยกเว้น 1 ปี)

กรมบัญชีกลาง แจ้งผล  
การพิจารณาให้ทราบ

หน่วยงานของรัฐที่เสียหาย  
ดำเนินการตามความเห็น  
ของกรมบัญชีกลาง

(หากกระทรวงการคลังไม่แจ้งผลภายในกำหนดเวลาให้ผู้แต่งตั้งมีคำสั่งตามที่เห็นสมควรและแจ้งผู้ที่เกี่ยวข้องทราบ)

อปท. ออกคำสั่งให้  
เจ้าหน้าที่ชดใช้



- 1) พ.ร.บ. ความรับผิดชอบทางละเมิดของเจ้าหน้าที่ พ.ศ. 2539
- 2) ระเบียบสำนักนายกรัฐมนตรีว่าด้วยหลักเกณฑ์การปฏิบัติงานเกี่ยวกับความรับผิดทางละเมิดของเจ้าหน้าที่ พ.ศ. 2539
- 3) หนังสือกระทรวงมหาดไทย ที่ มท0313.6/ว2092 อว. 1 ก.ศ. 2540
- 4) หนังสือกระทรวงมหาดไทย ที่ มท 0804.4/ว2062 อว. 11 ก.ศ. 2550
- 5) หนังสือกระทรวงมหาดไทย ที่ มท 0804.4/ว3986 อว. 23 พ.ย. 2550

ช่องทางการติดต่อ  
กองกฎหมายและระเบียบท้องถิ่น  
กลุ่มงานคดี  
โทรศัพท์ 0-2241-9000 ต่อ 5243  
โทร/โทรสาร 0-2241-9036



# กรณีส่งสำนวนให้กระทรวงการคลังตรวจสอบ



ทุจริตเงินขาดบัญชีไม่ปฏิบัติตามระเบียบมติ ครม.

ส่วนราชการ

อปท.

ไม่เกิน ๒ แสน

เกิน ๒ แสน

ไม่เกิน ๔ แสน

เกิน ๔ แสน

ทุจริต

ไม่ปฏิบัติตามระเบียบ/กฎหมาย

ทุจริต ๑๐๐%  
ผู้เกี่ยวข้อง ๑๐๐%

คดีใช้ไม่เต็มจำนวน

คดีใช้เต็ม  
จำนวน

คดีใช้ไม่เต็ม  
จำนวน

รายงานตามแบบให้  
กระทรวงการคลัง

ส่งสำนวนให้  
กระทรวงการคลังตรวจสอบ

๑. ระเบียบสำนักนายกรัฐมนตรีว่าด้วยหลักเกณฑ์การปฏิบัติเกี่ยวกับความรับผิดชอบของเจ้าหน้าที่ พ.ศ. ๒๕๓๔
๒. ประกาศกระทรวงการคลัง ลงวันที่ ๓๑ มีนาคม ๒๕๕๒
๓. หนังสือกรมส่งเสริมการปกครองท้องถิ่น คำนวณที่ มท ๐๔๐๔.๔/ว. ๑๓๗๐ ลงวันที่ ๑๔ กรกฎาคม ๒๕๕๒

ช่องทางการติดต่อ  
กองกฎหมายและระเบียบท้องถิ่น  
กลุ่มงานคดี  
โทรศัพท์ ๐-๒๒๕๒-๕๐๐๐ ต่อ ๕๒๕๓  
โทร/โทรสาร ๐-๒๒๕๒-๕๐๒๖



# กรณีส่งสำนวนให้กระทรวงการคลัง ตรวจสอบ

อุบัติเหตุ เพลิงไหม้ ทรัพย์สินสูญหาย  
หรือเสียหาย

ส่วนราชการ

อปท.

ไม่เกิน ๕ แสน

เกิน ๕ แสน

ไม่เกิน ๑ ล้าน

เกิน ๑ ล้าน

ค่าใช้จ่ายเกิน ๗๕%

ค่าใช้จ่ายน้อยกว่า ๗๕%

รายงานตามแบบให้  
กระทรวงการคลัง

ให้กระทรวงการคลังพิจารณาให้แล้วเสร็จก่อนอายุความ ๒ ปี  
สิ้นสุด ไม่น้อยกว่า ๑ ปี ถ้ากระทรวงการคลังไม่แจ้งผลให้  
ทราบภายในกำหนดเวลา ให้ผู้แต่งตั้งมีคำสั่งตามที่เห็นสมควร  
และแจ้งให้ผู้ที่เกี่ยวข้องทราบ



ช่องทางการติดต่อ  
กลุ่มกฎหมายและระเบียบท้องถิ่น  
กลุ่มงานคดี  
โทรศัพท์ ๐-๒๒๕๑-๗๐๐๐ ถึง ๕๒๕๖  
โทร/โทรสาร ๐-๒๒๕๖-๗๐๒๖

- ระเบียบสำนักนายกรัฐมนตรีว่าด้วยหลักเกณฑ์การปฏิบัติเกี่ยวกับความรับผิดชอบของเจ้าหน้าที่ พ.ร.บ. ๒๕๐๓
- ประกาศกระทรวงการคลัง ลงวันที่ ๓๑ มีนาคม ๒๕๕๖
- หนังสือกรมส่งเสริมการปกครองท้องถิ่น คำความที่ มท ๐๘๐๔.๔/ว. ๑๒๗๐ ลงวันที่ ๑๔ กรกฎาคม ๒๕๕๖

ละเมิดต่อบุคคลภายนอก

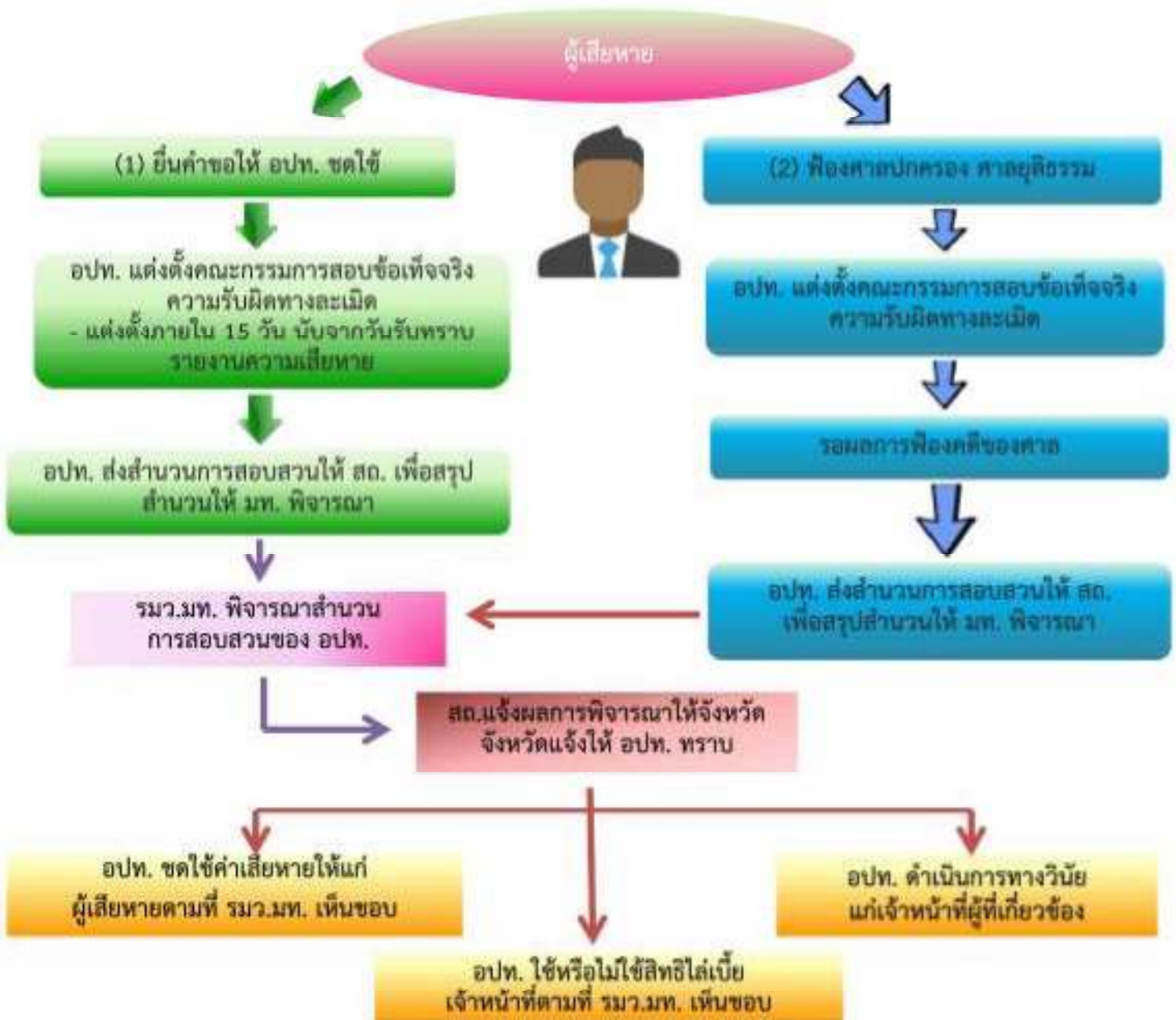

- 1) พ.ร.บ. ความรับผิดชองทางละเมิดของเจ้าหน้าที่ พ.ศ. 2539
- 2) ระเบียบสำนักนายกรัฐมนตรีว่าด้วยหลักเกณฑ์การปฏิบัติเกี่ยวกับความรับผิดทางละเมิดของเจ้าหน้าที่ พ.ศ. 2539
- 3) หนังสือสำนักงานเลขาธิการคณะรัฐมนตรี ที่ นร 0214/ว235 ลว. 28 พ.ย. 2539
- 4) หนังสือกระทรวงมหาดไทย ที่ มท 0313.6/ว2092 ลว. 1 ต.ค. 2540
- 5) หนังสือกระทรวงมหาดไทย ที่ มท 0804.4/ว1144 ลว. 10 ม.ค. 2556
- 6) หนังสือกรมส่งเสริมการปกครองท้องถิ่น ที่ มท 0804.4/ว637 ลว. 27 มี.ค. 2552
- 7) ความเห็นกฤษฎีกา เรื่องเสร็จที่ 618/2543

ช่องทางการติดต่อ  
กองกฎหมายและระเบียบท้องถิ่น  
กลุ่มงานคดี  
โทรศัพท์ 0-2241-9000 ต่อ 5243  
โทร/โทรสาร 0-2241-9036





กระบวนการดำเนินงาน (Workflow) : การจัดทำแผนปฏิบัติราชการ กรมส่งเสริมการปกครองท้องถิ่น



ผู้กำกับดูแล



สจจ./ สำนัก/กอง



เว็บไซต์



กองยุทธศาสตร์และแผนงาน(กลุ่มงานยุทธศาสตร์และนโยบาย)



งานจัดทำแผนปฏิบัติราชการ  
- จัดทำแผนปฏิบัติราชการ

### ขั้นตอนการทำงาน

1. ประชุมทำความเข้าใจบุคลากรในกลุ่มงานยุทธศาสตร์และนโยบาย

2. ศึกษาสาระสำคัญ ความสัมพันธ์ระหว่างยุทธศาสตร์ชาติ มท. และ สจจ.

3. จัดประชุมจับฟังความเห็นคณะกรรมการทำงานสนับสนุนการบริหารยุทธศาสตร์ สจจ. ผู้แทนจาก สำนัก/กอง รวมถึง ผู้แทนจาก สจจ. เพื่อร่วมกันจัดทำ (ร่าง) แผนปฏิบัติราชการประจำปี กรมส่งเสริมการปกครองท้องถิ่น

4. จัดทำ (ร่าง) แผนปฏิบัติราชการประจำปี กรมส่งเสริมการปกครองท้องถิ่น

9. เผยแพร่แผนปฏิบัติราชการลง WEBSITE และสื่อประชาสัมพันธ์

8. แจกจ่ายเล่มแผนฯ ให้กับสำนัก/กอง

7. เสนอให้ ผู้บริหาร อนุมัติ/ประกาศใช้แผนปฏิบัติราชการประจำปี กรมส่งเสริมการปกครองท้องถิ่น

6. จัดทำรูปแบบแผนปฏิบัติราชการประจำปี กรมส่งเสริมการปกครองท้องถิ่น

5. เสนอ (ร่าง) แผนปฏิบัติราชการประจำปี กรมส่งเสริมการปกครองท้องถิ่น ให้กับคณะกรรมการบริหารยุทธศาสตร์ สจจ. พิจารณา

#### ช่องทางการติดต่อ

กองยุทธศาสตร์และแผนงาน กลุ่มงานยุทธศาสตร์และนโยบาย

โทรศัพท์ 0-241-9000 ต่อ 1408

โทรสาร 0-2243-7533

E-mail : dla0815\_2@dla.go.th





## การขอรับสนับสนุนงบกลาง



ผู้กำกับดูแล



สจจ./ สำนัก/กอง



อปท.



ประชาชน



### กระบวนการ/ขั้นตอน



อปท. ขอรับการจัดสรรงบประมาณ  
รายจ่ายงบกลาง รายการเงินสำรอง  
จ่ายเพื่อกรณีฉุกเฉินหรือจำเป็น ดังนี้  
> เป็นรายจ่ายที่จำเป็นต้องจ่าย  
เพื่อการเยียวยาหรือบรรเทาความ  
เสียหายจากภัยพิบัติสาธารณะร้ายแรง  
เช่น ภัยสาธารณภัยออนไลน์ที่เสียหาย  
จากภัยพิบัติ  
> เป็นรายจ่ายที่ได้รับจัดสรร  
งบประมาณไปแล้ว แต่มีจำนวนไม่  
เพียงพอและมีความจำเป็นเร่งด่วนของ  
รัฐต้องใช้จ่าย หรือก่อนที่กลุ่ม  
งบประมาณใดแล้ว เช่น ภัยยี่สิบ  
ผู้พิการ เงินปันหนึ่งบ้านญาติราชการ  
ถ่ายโอน เงินเพิ่มสำหรับผู้ปฏิบัติงานใน  
พื้นที่จังหวัดชายแดนภาคใต้

10 วัน



สจจ. ตรวจสอบเอกสาร  
รวบรวมหลักฐานส่งให้ สค.

10 วัน



สค. (สำนัก/กอง ที่รับผิดชอบ)  
ตรวจสอบเอกสาร รวบรวม  
ค่าขอ จัดทำความเห็นพร้อม  
หลักฐาน ส่งให้ รวบรวม  
พิจารณาให้ความเห็นชอบ  
ก่อนส่ง สจจ. พิจารณา



สำนักงบประมาณ (สป.) พิจารณาตรวจสอบ  
วงเงินที่จะไว้จ่าย งบกลางกรณีฉุกเฉิน (งบค.)  
ได้ความเห็นชอบ ดังนี้

- (1) กรณีวงเงินงบกลางกรณีฉุกเฉินไม่เกิน 30 ล้านบาท  
จะเสนอ บรม. เพื่อพิจารณาอนุมัติ
  - (2) กรณีวงเงินงบกลางกรณีฉุกเฉินเกิน 30 ล้านบาท  
แต่ไม่เกิน 100 ล้านบาท จะเสนอ บรม. เพื่อพิจารณาให้  
พิจารณาเห็นชอบ ในกรณีนี้ บรม. เห็นสมควรให้ผ่านเสนอ  
คณะรัฐมนตรี (ครม.) เพื่อพิจารณาผ่าน สจจ. จะแจ้งให้  
ส่วนราชการ นำเรื่องเสนอขออนุมัติต่อ ครม. โดยเสนอผ่าน  
ร.บรม. / ร.ม.เจ้าสังกัด / ร.ม. ที่กำกับดูแล แล้วแต่กรณี ตาม  
ขั้นตอนต่อไป
  - (3) กรณีวงเงินเกิน 100 ล้านบาท สจจ. จะเสนอ บรม.  
เพื่อพิจารณาให้พิจารณาเห็นชอบแล้ว จะแจ้งให้ส่วนราชการ  
นำเรื่องเสนอขออนุมัติต่อ ครม. โดยเสนอผ่าน ร.บรม. /  
ร.ม. เจ้าสังกัด / ร.ม. ที่กำกับดูแล แล้วแต่กรณี ตาม  
ขั้นตอนต่อไป
- > เมื่อ บรม. / ครม. พิจารณาเห็นชอบแล้ว สจจ. จะ  
จัดสรรงบประมาณรายจ่ายงบกลาง รายการเงินสำรองจ่าย  
เพื่อการฉุกเฉินหรือจำเป็น ภายในวงเงินที่ได้รับทราบ  
เห็นชอบแล้ว และจะจัดสรรงบประมาณไปให้สำนัก/กอง  
ที่กำกับดูแล โดยเสนอขอกับแผนกการปฏิบัติงานและแผนการ  
ใช้จ่ายงบประมาณต่อไป



### สาระสำคัญเพิ่มเติมของกระบวนการ

การขอรับการ จัดสรรงบกลางฯ ให้จัดทำรายละเอียดเกี่ยวกับเรื่องที่จะเสนอขอรับการ จัดสรรงบประมณฯ ดังนี้

- (1) คำขึ้นของเกี่ยวกับเหตุผลความจำเป็นในการขอใช้งบประมาณ หรือเอกสารประกอบ
- (2) วัตถุประสงค์ของการใช้งบประมาณรายจ่ายและความสอดคล้องกับยุทธศาสตร์ชาติ นโยบายรัฐบาล แผนพัฒนาเศรษฐกิจและสังคมแห่งชาติ และความมั่นคงแห่งชาติ รวมถึง  
มติคณะรัฐมนตรีที่เกี่ยวข้อง
- (3) แผนการปฏิบัติงานและแผนการใช้จ่ายงบประมาณเพื่อวัตถุประสงค์ตามขออนุญาต
- (4) สำนัก/กองที่จะดำเนินการเบิกจ่าย
- (5) รายละเอียดประกอบการพิจารณาของสำนัก/กองงบประมาณกำกับดูแล เช่น คู่มือชี้แจงแผนพิจารณาอนุมัติ แบบบูรณาการ งบประมาณการขาดที่ดิน หรือยี่สิบก่อนอื่น อีกรายละเอียด  
ที่กำกับดูแลโดยกฎหมายหรือระเบียบที่เกี่ยวข้อง



### ระเบียบ/ข้อกฎหมายที่เกี่ยวข้อง

ระเบียบว่าด้วยการบริหารงบประมาณรายจ่ายงบกลาง รายการเงินสำรองจ่ายเพื่อกรณีฉุกเฉินหรือจำเป็น พ.ศ. 2560  
ระเบียบว่าด้วยการบริหารงบประมาณรายจ่ายงบกลาง รายการเงินสำรองจ่ายเพื่อกรณีฉุกเฉินหรือจำเป็น (ฉบับที่ 2) พ.ศ. 2561



### ช่องทางการให้บริการ

กองยุทธศาสตร์และแผนงาน กลุ่มงานวิเคราะห์งบประมาณ  
โทรศัพท์ 0-241-9000 ต่อ 4121- 4124 โทรสาร 0-2243-0656  
E-mail : bg0830.3@gmail.com



### ช่องทางการติดต่อ/ร้องเรียน

ศูนย์ดำรงธรรมท้องถิ่น  
กรมส่งเสริมการปกครองท้องถิ่น

**การเข้าใช้งานเบื้องต้นของระบบสารสนเทศ  
เพื่อการวางแผนและประเมินผลของ อปท.**



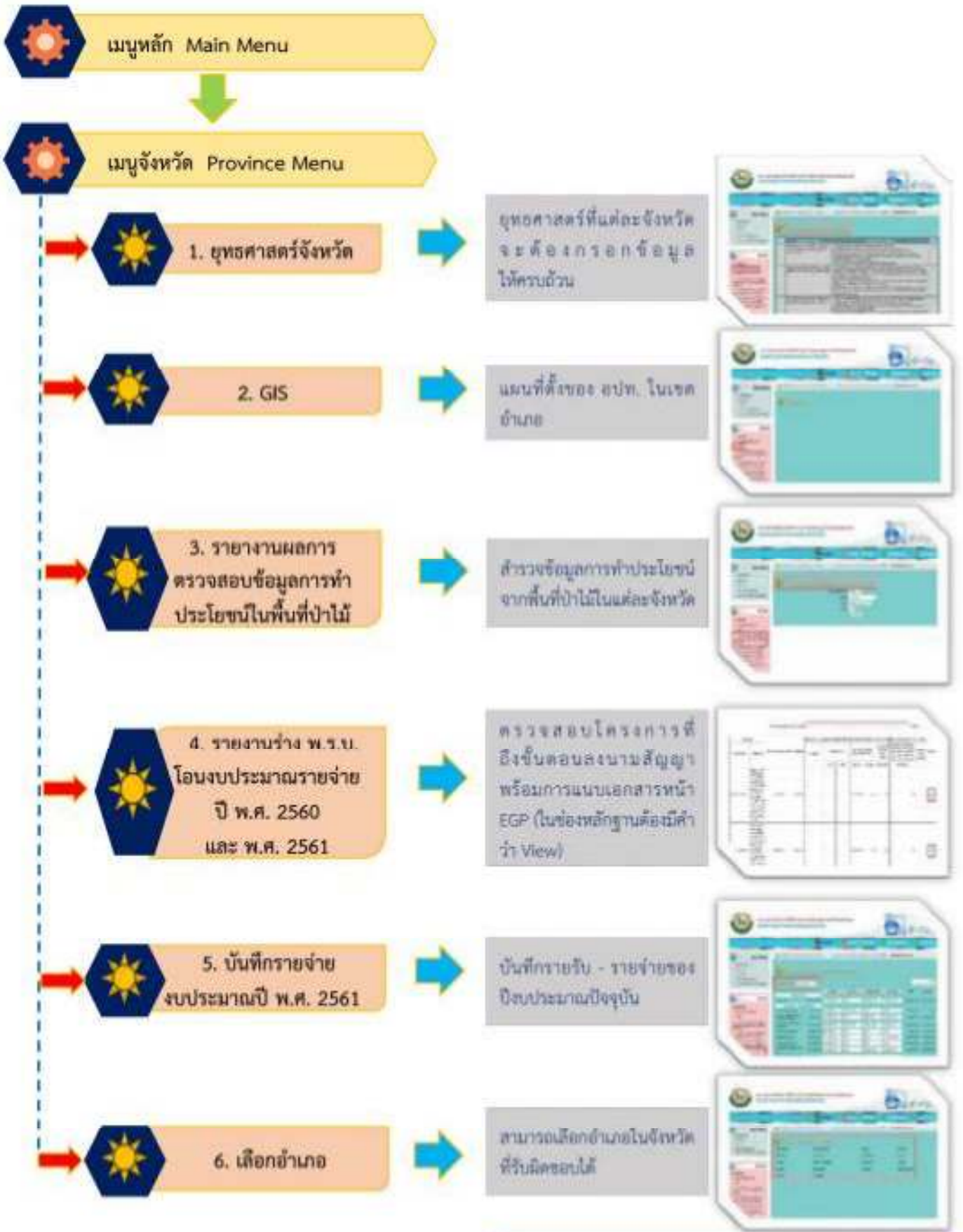

**ช่องทางการติดต่อ**  
 กองยุทธศาสตร์และแผนงาน กลุ่มงานติดตามประเมินผล  
 โทรศัพท์ 02 - 243 - 2902 ต่อ 101 - 110  
 โทรสาร 02 - 243 - 7533



ระบบข้อมูลกลางองค์กรปกครองส่วนท้องถิ่น  
กรมส่งเสริมการปกครองท้องถิ่น



ระบบ INFO (info.dla.go.th)

เป็นระบบฐานข้อมูลที่จัดทำขึ้นเพื่อสำรวจข้อมูลพื้นฐานขององค์กรปกครองส่วนท้องถิ่นทั่วประเทศ ซึ่งข้อมูลที่แสดงเป็นข้อมูลที่นำเข้าโดยองค์กรปกครองส่วนท้องถิ่น (อปท.) จำนวน 8 ด้าน ได้แก่ (1) สภาพทั่วไป (2) โครงสร้างพื้นฐานและสาธารณูปโภค (3) ด้านสังคม (4) เศรษฐกิจ (5) สาธารณสุข (6) สิ่งแวดล้อม (7) การป้องกันและบรรเทาสาธารณภัย (8) การเงินการคลัง

การบันทึกข้อมูลในระบบ INFO

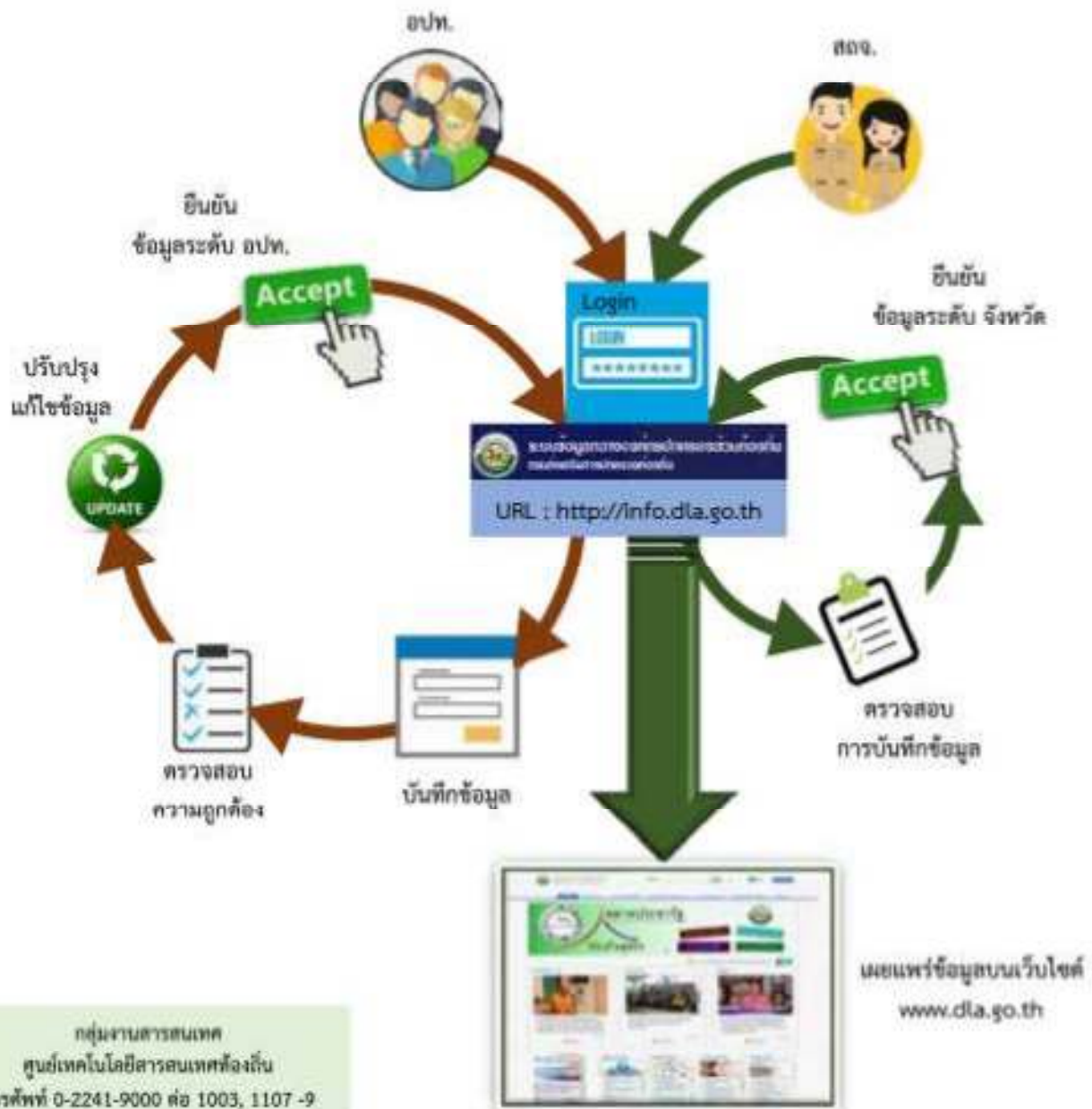

กลุ่มงานสารสนเทศ  
ศูนย์เทคโนโลยีสารสนเทศท้องถิ่น  
โทรศัพท์ 0-2241-9000 ต่อ 1003, 1107-9





# ระบบไปรษณีย์อิเล็กทรอนิกส์ (e-mail)

## กรมส่งเสริมการปกครองท้องถิ่น



### ระบบไปรษณีย์อิเล็กทรอนิกส์ (e-mail) ของ สด.

e-Mail คือ ระบบรับ-ส่ง จดหมายอิเล็กทรอนิกส์ผ่านระบบเครือข่ายอินเทอร์เน็ต ซึ่งผู้ใช้งานจะต้องมี e-Mail Address เพื่อใช้ในการติดต่อสื่อสาร โดย e-mail Address หรือ ที่อยู่ e-mail ประกอบด้วย 3 ส่วน คือ **บัญชีผู้ใช้งาน (Username)** @ (at) ที่อยู่ e-mail Server (Domain Name) เช่น csit@dla.go.th

### การให้บริการระบบ e-mail ของ สด.

สด. ให้บริการ e-Mail Address ภายใต้ Domain Name : dla.go.th ประกอบด้วย

- e-Address **รวมบุคคล** ให้บริการแก่ข้าราชการ สด. ส่วนกลางและส่วนภูมิภาค โดยผู้ใช้งานต้องกรอกแบบคำขอใช้งาน e-mail ของ สด.
- e-Mail Address **หน่วยงาน** บริการแก่หน่วยงานสังกัด สด. ส่วนกลางและส่วนภูมิภาค เช่น สำนัก/กอง ส่วน/ฝ่ายและองค์กรปกครองส่วนท้องถิ่น โดย คส. ได้กำหนด e-mail Address และแจ้งชื่อผู้ใช้และรหัสผ่าน (Username&Password) ให้เจ้าของหน่วยงานทราบ

### การขอ e-mail รายบุคคล



### การขอทราบชื่อผู้ใช้และรหัสผ่าน (Username & Password)



กลุ่มงานระบบงานคอมพิวเตอร์ ศูนย์เทคโนโลยีสารสนเทศท้องถิ่น โทรศัพท์ 0-2241-9000 ต่อ 1112, 1116, 1105

# กลุ่มตรวจสอบภายใน

กระบวนการการตรวจสอบด้านการเงิน การปฏิบัติ  
ตามข้อกำหนด การบริหาร และการปฏิบัติงาน



ผู้กำกับดูแล



ตจ.



**ข้อควรระวัง**

- กรณีเบิกจ่ายค่าใช้จ่ายฝึกอบรมต้องลงบันทึกตามรายการที่ระเบียบกำหนด
- กรณีการใช้รถส่วนกลางให้ปฏิบัติตามระเบียบสำนักนายกรัฐมนตรีว่าด้วยการใช้รถราชการ พ.ศ. ๒๕๒๓ และพิมพ์ใบพิมพ์มีที่ ๒๖ ๙, ๑๐, ๑๓, ๑๔ และ ๑๖
- กรณีบันทึกขอยกปรับ-จ่ายเงินในระบบ CPMS คือดำเนินการ ใต้เงินปัจจุบัน และตรวจสอบความถูกต้องของข้อมูล
- การรับ-จ่ายเงิน การบันทึกบัญชี และการดำเนินการเกี่ยวกับพัสดุ ให้ปฏิบัติตามระเบียบ กฎหมาย และหนังสือสั่งการที่เกี่ยวข้อง

**ระเบียบ/ข้อกฎหมายที่เกี่ยวข้อง**

๑. ระเบียบการเบิกจ่ายเงินจากคลัง การเก็บรักษาเงิน และการนำเงินส่งคลัง พ.ศ. ๒๕๕๓
๒. ระเบียบกระทรวงการคลังว่าด้วยการตรวจสอบภายในของส่วนราชการ พ.ศ. ๒๕๕๑
๓. ระเบียบ กฎหมาย และหนังสือสั่งการที่เกี่ยวข้องกับการเงิน การปฏิบัติตามข้อกำหนดการบริหาร และการปฏิบัติงานของส่วนราชการ

**ช่องทางการติดต่อ**

กลุ่มตรวจสอบภายใน

โทรศัพท์ : ๐๒-๒๕๔๒๑๐๐๐ ต่อ ๕๖๖๖

๐๒-๒๕๔๒๑๐๒๑

๐๘๑-๕๖๒๑๒๖๖

โทรสาร : ๐๒-๒๕๔๒๑๐๒๑



## (การลงทะเบียนและยื่นคำขอรับเงินเบี้ยยังชีพผู้สูงอายุ)



ผู้กำกับดูแล



สจจ.



อปท.



ประชาชน



### กระบวนการ/ขั้นตอน และระยะเวลา



#### เอกสาร

- บัตรประชาชน หรือบัตรอื่นที่ออกโดยหน่วยงานของรัฐที่มีรูปถ่ายพร้อมสำเนา
- ทะเบียนบ้านพร้อมสำเนา
- สมุดบัญชีเงินฝากธนาคารพร้อมสำเนา สำหรับการมีผู้ที่ประสงค์รับผ่านธนาคาร
- โฉนดที่ดินมีความจำเป็นผู้สูงอายุไม่สามารถมาลงทะเบียนด้วยตนเองได้ อาจมอบอำนาจเป็นลายลักษณ์อักษรให้ผู้อื่นเป็นผู้ยื่นคำขอรับเงินเบี้ยยังชีพผู้สูงอายุแทนได้

#### วิธีรับเงิน (วิธีการใดวิธีการหนึ่ง) ดังนี้

- 1) รับเงินสดด้วยตนเอง
- 2) โอนเงินเข้าบัญชีเงินฝากธนาคารในนามผู้มีสิทธิ
- 3) รับเงินสดโดยบุคคลที่ได้รับมอบอำนาจจากผู้มีสิทธิ
- 4) โอนเงินเข้าบัญชีเงินฝากธนาคารในนามบุคคลที่ได้รับมอบอำนาจจากผู้มีสิทธิ



#### ค่าธรรมเนียม

ไม่มีค่าธรรมเนียม



#### ช่องทางการให้บริการ

สถานที่ให้บริการ : ที่ทำการเทศบาล / องค์การบริหารส่วนตำบล / เมืองพัทยา / สำนักงานเขตในกรุงเทพฯ (ผู้มีสำเนาใบทะเบียนบ้าน)

เปิดให้บริการวัน: จันทร์ - ศุกร์ (ตั้งแต่ เดือนมกราคม - เดือนพฤศจิกายน) เวลา 08.30 - 16.30 น.



#### ช่องทางการติดต่อ/ร้องเรียน

สถานที่ : กลุ่มงานส่งเสริมและพัฒนาท้องถิ่น (สจจ.) หรือ กองพัฒนาและส่งเสริมการบริหารงานท้องถิ่น กรมส่งเสริมการปกครองท้องถิ่น โทรศัพท์ 02-2419000 ต่อ 4131 , 4135 โทรสาร 02-2419000 ต่อ 4103



#### ระเบียบ/ข้อกฎหมายที่เกี่ยวข้อง

- ระเบียบกระทรวงมหาดไทยว่าด้วยหลักเกณฑ์การจ่ายเงินเบี้ยยังชีพผู้สูงอายุขององค์กรปกครองส่วนท้องถิ่น พ.ศ. 2552 และแก้ไขเพิ่มเติม (ฉบับที่ 3) พ.ศ. 2561

ผู้จัดทำ นายสำเนียง สิมมาวัน ผู้รับรอง นางคณิตา ราชภูริ์นุ้ย



(การลงทะเบียนและยื่นคำขอรับเงินเบี้ยยังชีพผู้ป่วยเอดส์)



ผู้กำกับดูแล



สจจ.



อปท.



ประชาชน



กระบวนการ/ขั้นตอน และระยะเวลา



ยื่นเอกสาร



1 ชม.



ตรวจสอบเอกสาร



1 วัน



พิจารณาวันลงทะเบียนผู้ป่วยเอดส์



### เอกสาร

- บัตรประชาชน หรือบัตรอื่นที่ออกโดยหน่วยงานของรัฐที่มีรูปถ่ายพร้อมสำเนา
- ทะเบียนบ้านพร้อมสำเนา - ใบรับรองแพทย์ที่ทำการวินิจฉัยแล้ว
- สมุดบัญชีเงินฝากธนาคารพร้อมสำเนา สำหรับกรณีผู้ที่ประสงค์รับผ่านธนาคาร
- ในกรณีมีความจำเป็นผู้ป่วยเอดส์ไม่สามารถมาลงทะเบียนด้วยตนเองได้ อาจมอบอำนาจเป็นลายลักษณ์อักษรให้ผู้อื่นเป็นผู้ยื่นคำขอรับเงินเบี้ยยังชีพผู้ป่วยเอดส์แทนได้

วิธีรับเงิน (วิธีการใดวิธีการหนึ่ง) ดังนี้

- 1) รับเงินสดด้วยตนเอง
- 2) โอนเงินเข้าบัญชีเงินฝากธนาคารในนามผู้มีสิทธิ
- 3) รับเงินสดโดยบุคคลที่ได้รับมอบอำนาจจากผู้มีสิทธิ
- 4) โอนเงินเข้าบัญชีเงินฝากธนาคารในนามบุคคลที่ได้รับมอบอำนาจจากผู้มีสิทธิ



ค่าธรรมเนียม

ไม่มีค่าธรรมเนียม



ช่องทางการให้บริการ

สถานที่ให้บริการ : ที่ทำการเทศบาล / องค์การบริหารส่วนตำบล / เมืองพัทยา / สำนักงานเขตในกรุงเทพฯ (ผู้มีสำเนาในทะเบียนบ้าน)

เปิดให้บริการวัน: จันทร์ - ศุกร์ เวลา 08.30 - 16.30 น.



ช่องทางการติดต่อ/ร้องเรียน

สถานที่ : กลุ่มงานส่งเสริมและพัฒนาท้องถิ่น (สจจ.) หรือ กองพัฒนาและส่งเสริมการบริหารงานท้องถิ่น กรมส่งเสริมการปกครองท้องถิ่น โทรศัพท์ 02-2419000 ต่อ 4131 , 4135 โทรสาร 02-2419000 ต่อ 4103



ระเบียบ/ข้อกฎหมายที่เกี่ยวข้อง

- ระเบียบกระทรวงมหาดไทยว่าด้วยการจ่ายเงินสงเคราะห์เพื่อการยังชีพขององค์กรปกครองส่วนท้องถิ่น พ.ศ. 2548

ผู้จัดทำ นายสำเนียง สิมมาวัน ผู้รับรอง นางคณิตา ราชภูรณ์้อย



## (การลงทะเบียนและยื่นคำขอรับเงินเบี้ยความพิการ)



ผู้กำกับดูแล



สจจ.



อปท.



ประชาชน



### กระบวนการ/ขั้นตอน และระยะเวลา



ยื่นเอกสาร



1 ชม.



ตรวจสอบเอกสาร



1 วัน

พิจารณารับลงทะเบียนคนพิการ



#### เอกสาร

- บัตรประจำตัวคนพิการตามกฎหมายว่าด้วยการส่งเสริมคุณภาพชีวิตคนพิการ
- ทะเบียนบ้านพร้อมสำเนา
- สมุดบัญชีเงินฝากธนาคารพร้อมสำเนา สำหรับกรณีผู้ที่ประสงค์รับผ่านธนาคาร
- ในกรณีมีความจำเป็นคนพิการไม่สามารถมาลงทะเบียนด้วยตนเองได้ อาจมอบอำนาจเป็นลายลักษณ์อักษรให้ผู้อื่นเป็นผู้ยื่นคำขอรับเงินเบี้ยความพิการแทนได้

#### วิธีรับเงิน (วิธีการใดวิธีการหนึ่ง) ดังนี้

- 1) รับเงินสดด้วยตนเอง
- 2) โอนเงินเข้าบัญชีเงินฝากธนาคารในนามผู้มีสิทธิ
- 3) รับเงินสดโดยบุคคลที่ได้รับมอบอำนาจจากผู้มีสิทธิ
- 4) โอนเงินเข้าบัญชีเงินฝากธนาคารในนามบุคคลที่ได้รับมอบอำนาจจากผู้มีสิทธิ



#### ค่าธรรมเนียม

ไม่มีค่าธรรมเนียม



#### ช่องทางการให้บริการ

สถานที่ให้บริการ : ที่ทำการเทศบาล / องค์การบริหารส่วนตำบล / เมืองพัทยา / สำนักงานเขตในกรุงเทพฯ (ภูมิสำเนาในทะเบียนบ้าน)

เปิดให้บริการวัน: จันทร์ - ศุกร์ เวลา 08.30 - 16.30 น.



#### ช่องทางการติดต่อ/ร้องเรียน

สถานที่ : กลุ่มงานส่งเสริมและพัฒนาท้องถิ่น (สจจ.) หรือ กองพัฒนาและส่งเสริมการบริหารงานท้องถิ่น กรมส่งเสริมการปกครองท้องถิ่น โทรศัพท์ 02-2419000 ต่อ 4131 , 4135 โทรสาร 02-2419000 ต่อ 4103



#### ระเบียบ/ข้อกฎหมายที่เกี่ยวข้อง

- ระเบียบกระทรวงมหาดไทยว่าด้วยหลักเกณฑ์การจ่ายเงินเบี้ยความพิการให้คนพิการ ขององค์กรปกครองส่วนท้องถิ่น พ.ศ. 2553 และแก้ไขเพิ่มเติมถึง (ฉบับที่ 3) พ.ศ. 2561

ผู้จัดทำ นายสำเนียง สิมภาวัน ผู้รับรอง นางศนิศา ราชภูร์นุ้ย

 การก่อสร้าง ปรับปรุง ซ่อมแซม และการขอรับการสนับสนุนงบประมาณ ด้านโครงสร้างพื้นฐาน (ถนน สถานีสูบน้ำ ด้วยไฟฟ้า ประปา สนามกีฬา/สนามกีฬา และแหล่งน้ำขนาดเล็ก)



 กระบวนการ/ขั้นตอน และระยะเวลา

<p> การตรวจสอบระดับพื้นที่ (บรรจุในแผนพัฒนาท้องถิ่น)</p>	<ul style="list-style-type: none"> <li>- อปท. สำรวจถนน สถานีสูบน้ำด้วยไฟฟ้า ประปา สนามกีฬา/สนามกีฬา และแหล่งน้ำขนาดเล็กในพื้นที่ และความต้องการของประชาชน ในการก่อสร้าง ปรับปรุง ซ่อมแซม</li> <li>- ตรวจสอบความพร้อมในการดำเนินการ และความเข้ากันได้กับหน่วยงานอื่น</li> </ul>
<p> การจัดทำรูปแบบรายการ</p>	<ul style="list-style-type: none"> <li>- อปท. จัดทำรายละเอียดโครงการ และรายละเอียดด้านเทคนิค ประกอบด้วยประมาณการราคา แบบแปลนโครงการ และเอกสารที่เกี่ยวข้อง เช่น หนังสือแสดงเอกสารสิทธิ์ หรือหนังสือที่ได้รับอนุมัติหรืออนุญาตให้ใช้พื้นที่ดำเนินการ เป็นต้น</li> <li>- ตรวจสอบความถูกต้องครบถ้วนและรวบรวมเอกสารโครงการส่งมายังจังหวัด</li> </ul>
<p> การตรวจสอบของจังหวัด</p>	<ul style="list-style-type: none"> <li>- จังหวัดแต่งตั้งผู้มีความรู้ความสามารถด้านวิศวกรรมตรวจสอบรายละเอียดโครงการ แบบแปลน วดเงินงบประมาณ และเอกสารที่เกี่ยวข้องของโครงการ</li> <li>- ตรวจสอบความถูกต้องครบถ้วน และรวบรวมเอกสารโครงการจัดส่งให้ส่วนกลาง</li> </ul>
<p> การตรวจสอบของส่วนกลาง</p>	<ul style="list-style-type: none"> <li>- คณะทำงานของ สด. ตรวจสอบความถูกต้องครบถ้วนของข้อมูล และเสนอ สงป.</li> <li>- สงป. พิจารณาโครงการ เพื่อเสนอ ครม. และจัดทำเป็น พ.ร.บ. งบประมาณรายจ่ายประจำปีงบประมาณ พ.ศ. ....</li> </ul>
<p> การดำเนินการในพื้นที่</p>	<ul style="list-style-type: none"> <li>- สด. แจ้งให้ อปท. ในพื้นที่ที่ได้รับการจัดสรรงบประมาณเตรียมการก่อนผูกพัน</li> <li>- อปท. ดำเนินการจัดซื้อจัดจ้าง และดำเนินโครงการจนแล้วเสร็จ</li> </ul>

 ค่าธรรมเนียม  
- ไม่มีค่าธรรมเนียม

 ช่องทางการให้บริการ

สถานที่ให้บริการ : ส่วนส่งเสริมการพัฒนาโครงสร้างพื้นฐาน  
กองพัฒนาและส่งเสริมการบริหารงานท้องถิ่น

เบอร์โทรสำนักงาน : 0-2241-9000 ต่อ 4112 - 6

เบอร์โทรผู้รับผิดชอบ : 0-2241-9000 ต่อ 4111

 เปิดให้บริการ : จันทร์ - ศุกร์  
เวลา 8.30 - 16.30 น.

 ช่องทางการติดต่อ/ร้องเรียน

สถานที่ : กองพัฒนาและส่งเสริมการบริหารงานท้องถิ่น



### ข้อสังเกต/ข้อควรระวัง/แนวทางการแก้ไข

1. ในการดำเนินการก่อสร้าง ปรับปรุง ซ่อมแซมองค์การปกครองส่วนท้องถิ่นในพื้นที่จะต้องมีความพร้อมและสามารถดำเนินการได้ทันที ตลอดจนไม่ซ้ำซ้อนกับหน่วยงานอื่น
2. ในกรณีที่ดินที่ดำเนินการก่อสร้าง ปรับปรุง ซ่อมแซม อยู่ในพื้นที่ของหน่วยงานอื่น จะต้องมียกยติแสดงเอกสารสิทธิ์หรือหนังสือที่ได้รับอนุมัติหรืออนุญาตให้ใช้พื้นที่ดำเนินการ
3. เมื่อได้รับอนุมัติงบประมาณจากส่วนกลาง ให้จังหวัดกำกับดูแลในการดำเนินโครงการและเบิกจ่ายงบประมาณขององค์การปกครองส่วนท้องถิ่นในพื้นที่ ให้เป็นไปตามระเบียบ กฎหมาย ข้อบังคับ มติ ครม. และหนังสือเวียนที่เกี่ยวข้องโดยคำนึงถึงประโยชน์สูงสุดของทางราชการเป็นสำคัญ



### ระเบียบ/ข้อกฎหมายที่เกี่ยวข้อง

1. พระราชบัญญัติองค์การบริหารส่วนจังหวัด พ.ศ. 2540 และที่แก้ไขเพิ่มเติมถึงปัจจุบัน
2. พระราชบัญญัติเทศบาล พ.ศ. 2496 และที่แก้ไขเพิ่มเติมถึงปัจจุบัน
3. พระราชบัญญัติสภาตำบลและองค์การบริหารส่วนตำบล พ.ศ. 2537 และที่แก้ไขเพิ่มเติมถึงปัจจุบัน
4. ประกาศคณะกรรมการการกระจายอำนาจให้แก่องค์กรปกครองส่วนท้องถิ่น
5. พระราชบัญญัติวิธีการงบประมาณ พ.ศ. 2502 และที่แก้ไขเพิ่มเติมถึงปัจจุบัน
6. ระเบียบว่าด้วยการบริหารงบประมาณ พ.ศ. 2548 และที่แก้ไขเพิ่มเติมถึงปัจจุบัน

ผู้จัดทำ : นายเจษ เที่ยงสิทธิ์ ผู้รับรอง : นางคณิตา ราชบุรีนุ้ย

# ศูนย์ช่วยเหลือประชาชนขององค์กรปกครองส่วนท้องถิ่น



## กระบวนการ/ขั้นตอน และระยะเวลา



**1** กรณีประชาชนมายื่นขอรับความช่วยเหลือ ศูนย์ช่วยเหลือประชาชนของ อบต.



**2** กรณีประชาชนมายื่นขอความช่วยเหลือศูนย์ปฏิบัติการร่วม (สถานทีกลาง)



## ระเบียบ/ข้อกำหนดที่เกี่ยวข้อง

- ระเบียบกระทรวงมหาดไทยว่าด้วยค่าใช้จ่าย เพื่อช่วยเหลือประชาชนตามอำนาจหน้าที่ของ องค์กรปกครองส่วนท้องถิ่น พ.ศ. 2560

## ช่องทางบริการ

สถานที่ให้บริการ :

- ศูนย์ช่วยเหลือประชาชนของ อบต.
- ศูนย์ปฏิบัติการร่วม (สถานทีกลาง)

เปิดให้บริการ : เวลาทำการราชการ



กรมส่งเสริมการปกครองส่วนท้องถิ่น  
 กองพัฒนาและส่งเสริมการปกครองท้องถิ่น  
 กรมส่งเสริมการปกครองท้องถิ่น  
 02-241-9000 ต่อ 2322



การเพิ่มเติม/เปลี่ยนแปลง แผนพัฒนาท้องถิ่นสี่ปีขององค์กรปกครองส่วนท้องถิ่น  
ตามระเบียบกระทรวงมหาดไทยว่าด้วยการจัดทำแผนพัฒนาขององค์กรปกครองส่วนท้องถิ่น  
พ.ศ. 2548 และที่แก้ไขเพิ่มเติม (ฉบับที่ 2) พ.ศ. 2559

กระบวนการ/ขั้นตอน และระยะเวลา



3 - 5 วัน



1. ประชุมคณะกรรมการสนับสนุนการจัดทำ  
แผนพัฒนาท้องถิ่น  
(ยกร่างแผน/โครงการ คำนวณงบประมาณที่ใช้)

2. ประชุมคณะกรรมการพัฒนาท้องถิ่น  
(เห็นชอบร่างแผน/โครงการและงบประมาณที่ใช้)



3 - 5 วัน



3. ประชุมประชาคมท้องถิ่น เพื่อแสดงการมีส่วนร่วมของ  
ประชาชนในการพัฒนาท้องถิ่น  
(ร่วมพิจารณาเห็นชอบร่างแผน / รับทราบนโยบายท้องถิ่น)

(กรณี อดต. ต้องให้สภาพิจารณา  
ให้ความเห็นชอบร่างแผนที่  
เพิ่มเติมเปลี่ยนแปลงก่อน)

4. ผู้บริหารท้องถิ่นประกาศใช้แผนพัฒนาท้องถิ่น  
และติดประกาศให้ประชาชนในท้องถิ่นทราบ

**ค่าธรรมเนียม**

ไม่มีค่าธรรมเนียม

**ช่องทางการให้บริการ**

สถานที่ให้บริการ ส่วนแผนพัฒนาท้องถิ่น กองพัฒนาและส่งเสริมการบริหารงานท้องถิ่น  
เบอร์โทรสำนักงาน 0-2241-9000 ต่อ 2123 - 2124  
เบอร์โทรผู้รับผิดชอบ 061-4195028

เปิดให้บริการ : จันทร์ – ศุกร์  
เวลา 08.30 – 16.30 น.

**ช่องทางการติดต่อ/ร้องเรียน**

**สถานที่** : กองพัฒนาและส่งเสริมการบริหารงานท้องถิ่น

**ข้อสังเกต/ข้อระวัง/แนวทางการแก้ไข**

**ระเบียบ/ข้อกฎหมายที่เกี่ยวข้อง**

ระเบียบกระทรวงมหาดไทยว่าด้วยการจัดทำแผนพัฒนาขององค์กรปกครองส่วนท้องถิ่น พ.ศ. 2548 และที่แก้ไขเพิ่มเติม  
(ฉบับที่ 2) พ.ศ. 2559 ข้อ 22 ข้อ 24 และข้อ 25



(กระบวนการป้องกันโรคพิษสุนัขบ้าของ อปท.)



### กระบวนการขั้นตอน และระยะเวลา



องค์การปกครองส่วนท้องถิ่นสำรวจจำนวนสุนัขและแมว ส่งให้ สำนักงานส่งเสริมการปกครองท้องถิ่น จังหวัด รวบรวมข้อมูลและจัดส่งให้ กรมส่งเสริมการปกครองท้องถิ่น



กรมส่งเสริมการปกครองท้องถิ่น จัดสรรงบประมาณให้ องค์การปกครองส่วนท้องถิ่น



กรมส่งเสริมการปกครองท้องถิ่น ดำเนินการจัดซื้อวัคซีนและอุปกรณ์ในการฉีด ตามพระราชบัญญัติ การจัดซื้อจัดจ้างและการบริหารพัสดุภาครัฐ พ.ศ. ๒๕๖๐



องค์การปกครองส่วนท้องถิ่นประสานปศุสัตว์อำเภอ หรือปศุสัตว์จังหวัดเพื่อส่งสัตวแพทย์หรือผู้ที่ได้รับมอบหมายให้ฉีดวัคซีนดำเนินการฉีดวัคซีนให้สุนัขและแมว



องค์การปกครองส่วนท้องถิ่นแจ้งวัน เวลา สถานที่ฉีดวัคซีนให้ประชาชนนำสุนัขและแมวมารับวัคซีนป้องกันโรคพิษสุนัขบ้า



### ค่าธรรมเนียม

ไม่มีค่าธรรมเนียม (ประกาศกรมปศุสัตว์ เรื่อง กำหนดเขตท้องที่ทำการฉีดวัคซีนป้องกันโรคพิษสุนัขบ้าให้แก่สัตว์ควบคุม โดยไม่เสียค่าธรรมเนียม ตั้งแต่วันที่ ๓ ต.ค. ๒๕๖๐ - ๓๐ ก.ย. ๒๕๖๓ ทั้ง ๗๗ จังหวัด)



### ช่องทางการให้บริการ



สถานที่ให้บริการ: องค์การปกครองส่วนท้องถิ่นในพื้นที่อาศัย

เปิดให้บริการวัน: จันทร์ - ศุกร์

เวลา 08.30 - 16.30 น.



### ช่องทางการติดต่อ/ร้องเรียน

สถานที่: กองพัฒนาและส่งเสริมการบริหารงานท้องถิ่น



### ข้อสังเกต/ข้อควรระวัง/แนวทางการแก้ไข

๑. การสำรวจจำนวนสุนัขและแมวในพื้นที่จะต้องมีความถูกต้องและครบถ้วน
๒. การจัดซื้อวัคซีนต้องปฏิบัติตามพระราชบัญญัติการจัดซื้อจัดจ้างและการบริหารพัสดุภาครัฐ พ.ศ. ๒๕๖๐
๓. วิธีการจัดเก็บและขนส่งวัคซีนต้องถูกต้องตามระบบ Cold Chain เพื่อให้วัคซีนมีคุณภาพ
๔. ควรมีการประชาสัมพันธ์ความรู้เกี่ยวกับโรคพิษสุนัขบ้า แนวทางปฏิบัติเมื่อนำสัตว์เสี่ยงไปฉีดวัคซีน รวมถึงการปฏิบัติตนเมื่อถูกสุนัขกัด เพื่อประชาสัมพันธ์ให้ประชาชนทราบอย่างต่อเนื่อง



## ระเบียบ/ข้อกฎหมายที่เกี่ยวข้อง

- ๑) พระราชบัญญัติองค์การบริหารส่วนจังหวัด พ.ศ. ๒๕๔๐ และแก้ไขเพิ่มเติม  
กฎกระทรวง พ.ศ. ๒๕๔๑ (๑๔) ในมาตรา ๔๕ (๘)
- ๒) พระราชบัญญัติเทศบาล พ.ศ. ๒๔๙๖ และแก้ไขเพิ่มเติม มาตรา ๕๐ (๔) มาตรา ๕๓ (๑) มาตรา ๕๖ (๑) และ (๓)
- ๓) พระราชบัญญัติสภาตำบลและองค์การบริหารส่วนตำบล พ.ศ. ๒๕๓๗ และแก้ไขเพิ่มเติม มาตรา ๖๗ (๓)
- ๔) พระราชบัญญัติระเบียบบริหารราชการเมืองพัทยา พ.ศ. ๒๕๔๒ และแก้ไขเพิ่มเติมมาตรา ๖๒(๑๔)
- ๕) พระราชบัญญัติโรคพิษสุนัขบ้า พ.ศ. ๒๕๓๕ ได้กำหนดหน้าที่เกี่ยวกับการป้องกันและควบคุมโรคพิษสุนัขบ้า  
ให้แก่เจ้าพนักงานท้องถิ่น สัตวแพทย์ขององค์กรปกครองส่วนท้องถิ่นและราชการส่วนท้องถิ่นที่เกี่ยวข้องดำเนินการ  
ตามพระราชบัญญัตินี้ดังกล่าว
- ๖) พระราชบัญญัติโรคติดต่อ พ.ศ. ๒๕๕๘ มาตรา ๔
- ๗) พระราชบัญญัติโรคระบาดสัตว์ พ.ศ. ๒๕๕๘
- ๘) พระราชบัญญัติการสาธารณสุข พ.ศ. ๒๕๓๕ มาตรา ๒๔ และมาตรา ๓๐
- ๙) พระราชบัญญัติวิชาชีพการสัตวแพทย์ พ.ศ. ๒๕๔๕ มาตรา ๔ มาตรา ๒๔ และมาตรา ๕๔

ผู้จัดทำ นางสาวสาวิตรี กล้ายจินดา

ผู้รับรอง นางคณิตา ราชฤทธิ์นุ้ย



## (การจัดทำโครงการในการจัดการสิ่งปฏิกูลและมูลฝอยของ อปท.)



### กระบวนการ/ขั้นตอน และระยะเวลา



### ค่าธรรมเนียม

ไม่มีค่าธรรมเนียม

### ช่องทางการให้บริการ

สถานที่ให้บริการ : ฝ่ายส่งเสริมการจัดการทรัพยากรธรรมชาติและสิ่งแวดล้อม

เบอร์โทรสำนักงาน : 0 2241 9000 ต่อ 2112

เบอร์โทรผู้รับผิดชอบ : 08 1174 3738

เปิดให้บริการวัน : จันทร์ - ศุกร์ เวลา 08.30 - 16.30 น.

### ช่องทางการติดต่อ/ร้องเรียน

สถานที่ : ฝ่ายส่งเสริมการจัดการทรัพยากรธรรมชาติและสิ่งแวดล้อม

ส่วนส่งเสริมการสาธารณสุขและสิ่งแวดล้อม กองพัฒนาและส่งเสริมการบริหารงานท้องถิ่น

### ข้อสังเกต/ข้อควรระวัง/แนวทางการแก้ไข

ปัญหา/อุปสรรค

1. ต้องแต่งตั้งผู้เชี่ยวชาญจากหน่วยงานขึ้นเพื่อเป็นคณะทำงานพิจารณาโครงการด้านเทคนิค

เนื่องจากไม่มีบุคลากรในสายงานดังกล่าว

2. หลักเกณฑ์การพิจารณาบางหลักเกณฑ์ อาจยังไม่ชัดเจนเพียงพอ ส่งผลให้ยากต่อการพิจารณาโครงการ
3. อปท. ขาดความพร้อมด้านเอกสารประกอบการพิจารณา

แนวทางการพัฒนาในอนาคต

1. ปรับปรุงกรอบอัตราค่าสิ่ง โดยเพิ่มบุคลากรในสายงานที่จำเป็นต่อการทำงาน
2. ปรับปรุงหลักเกณฑ์การพิจารณาโครงการ
3. ให้แต่ละจังหวัดจัดประชุมชี้แจงรายละเอียด/ขั้นตอนการขอรับการสนับสนุนงบประมาณให้ อปท.



#### ระเบียบ/ข้อกฎหมายที่เกี่ยวข้อง

พระราชบัญญัติรักษาความสะอาดและความเป็นระเบียบเรียบร้อยของบ้านเมือง (ฉบับที่ 2) พ.ศ.2560

ผู้จัดทำ นางสาววิณา โอบอ้อม      ผู้รับรอง นายกิตติพงษ์ เกียรติฤทธิ์

**กระบวนการ : การรายงานการจัดตั้ง การรวม หรือเลิกสถานศึกษาขั้นพื้นฐาน และการขยายชั้นเรียน  
ในสถานศึกษาขั้นพื้นฐานสังกัดองค์กรปกครองส่วนท้องถิ่น**

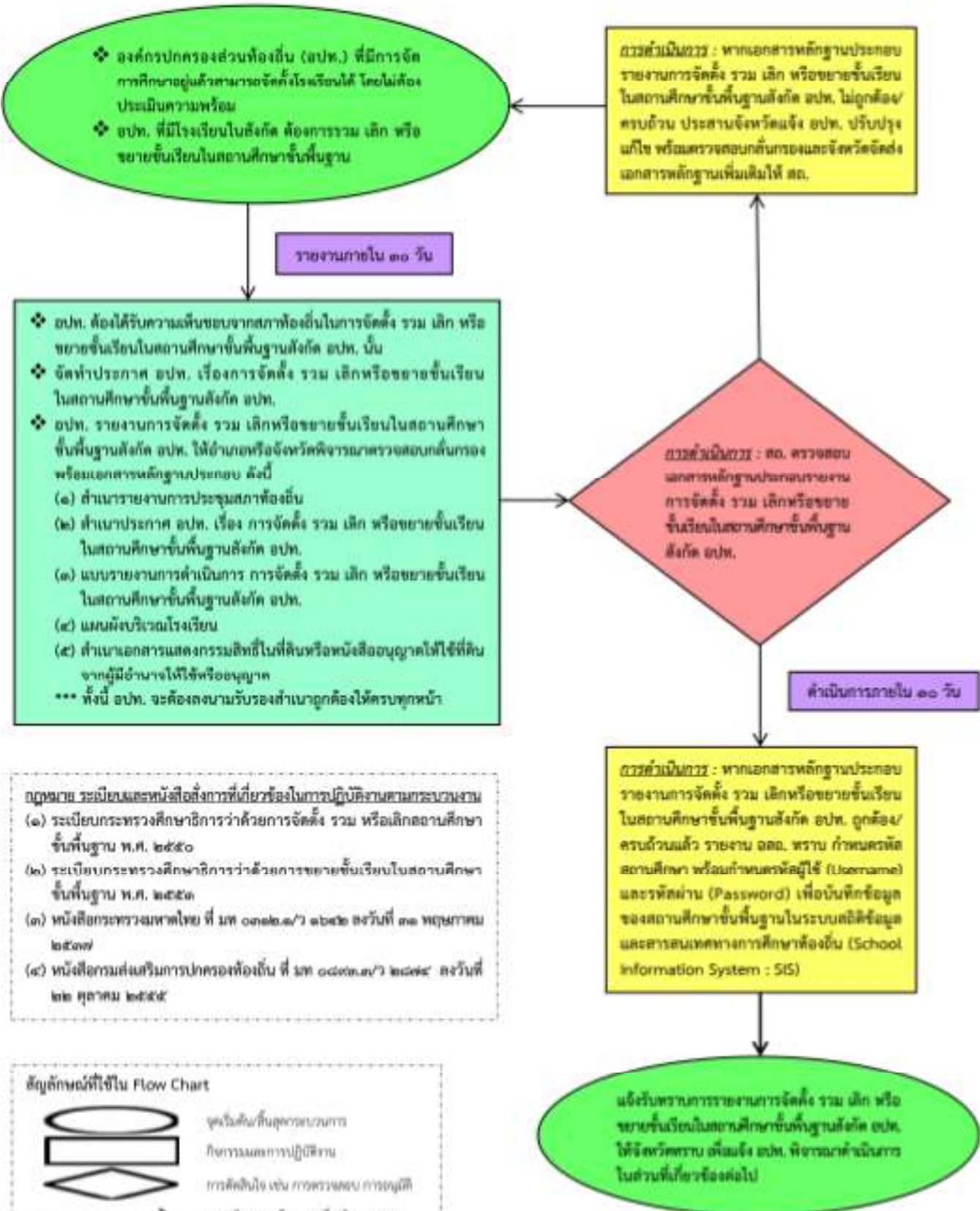

กฎหมาย ระเบียบและหนังสือสั่งการที่เกี่ยวข้องในการปฏิบัติงานตามกระบวนการ

- (๑) ระเบียบกระทรวงศึกษาธิการว่าด้วยการจัดตั้ง รวม หรือเลิกสถานศึกษาขั้นพื้นฐาน พ.ศ. ๒๕๕๐
- (๒) ระเบียบกระทรวงศึกษาธิการว่าด้วยการขยายชั้นเรียนในสถานศึกษาขั้นพื้นฐาน พ.ศ. ๒๕๕๓
- (๓) หนังสือกระทรวงมหาดไทย ที่ มท ๐๓๒๒.๑/ว ๑๖๕๒ ลงวันที่ ๓๑ พฤษภาคม ๒๕๓๗
- (๔) หนังสือกรมส่งเสริมการปกครองท้องถิ่น ที่ มท ๐๘๓๓.๑/ว ๒๘๗๕ ลงวันที่ ๒๒ ตุลาคม ๒๕๕๕



# กระบวนการงานการขอรับเงินอุดหนุน จาก องค์การปกครองส่วนท้องถิ่น

## 2.1 การเสนอโครงการขอรับเงินอุดหนุนเพื่อบรรจุในแผนพัฒนาท้องถิ่นสี่ปี

- หน่วยงานที่ขอรับเงินอุดหนุนต้องจัดทำรายละเอียดโครงการตามแบบฟอร์มที่ปลัดกระทรวงมหาดไทยกำหนด
- การบริหารงบประมาณของ อปท. เป็นการบริหารงานภายใต้ปีงบประมาณโดยเริ่มต้นตั้งแต่วันที่ 1 ตุลาคม ถึง วันที่ 30 กันยายน ของปีถัดไป ดังนั้น เมื่อ อปท. ได้ตรวจสอบสถานะทางการเงินของตนเองแล้วเห็นว่ารายได้เพียงพอ อปท. จะต้องเบิกจ่ายเงินอุดหนุนให้แก่หน่วยงานที่ขอรับเงินอุดหนุนให้แก่เสร็จภายในปีงบประมาณนั้น
- หน่วยงานที่ขอรับเงินอุดหนุนต้องมีระเบียบ ข้อบังคับ หลักเกณฑ์หรือวิธีปฏิบัติเพียงพอที่จะนำเงินอุดหนุนที่ได้รับจาก อปท. ไปใช้จ่ายได้อย่างเหมาะสมและมีประสิทธิภาพ หากหน่วยงานที่ขอรับเงินอุดหนุนไม่มีหลักฐานแสดงในเรื่องดังกล่าว อปท. ก็สามารถพิจารณาไม่ตั้งงบประมาณ หรือเบิกจ่ายเงินอุดหนุนให้หน่วยงานดังกล่าวได้
- การจัดส่งโครงการ ให้ อปท. กำหนดหัวขระยะเวลาในการจัดส่งโครงการภายในปีงบประมาณปัจจุบัน เพื่อขอรับเงินอุดหนุนงบประมาณในปีถัดไป และรอผลการพิจารณาหลังจากประกาศใช้ข้อบัญญัติเทศบาลหรือมติของประชาคมรายจ่าย

## 2.2 การขอรับเงินอุดหนุนและจัดทำบันทึกข้อตกลง

- เมื่อถึงเวลาดำเนินการตามขั้นตอนในโครงการให้หน่วยงานที่ขอรับเงินอุดหนุนทำหนังสือมายัง อปท. เพื่อขอเบิกเงินอุดหนุนพร้อมแนบโครงการและสำเนาทำบัญชีธนาคาร
- ก่อนการเบิกจ่ายเงินอุดหนุนให้แก่หน่วยงานที่ขอรับเงินอุดหนุน ให้ อปท. จัดทำหนังสือข้อตกลงการรับเงินอุดหนุนกับหน่วยงานที่ขอรับเงินอุดหนุนตามแบบที่ได้กระทรวงมหาดไทยกำหนด

## 2.3 การรับเงิน/การดำเนินโครงการ

- เมื่อหน่วยงานที่ขอรับเงินอุดหนุนได้รับเงินจาก อปท. แล้ว จะต้องออกใบเสร็จรับเงินเพื่อให้อปท. เก็บไว้เป็นหลักฐาน เว้นแต่หน่วยงานที่ขอรับเงินอุดหนุนไม่มีใบเสร็จรับเงินให้ใช้ในลักษณะงานปกติให้ออกใบสำคัญรับเงินแทน

## 2.4 การรายงาน การส่งคืนเงิน (ถ้ามี) และการตรวจติดตาม

- ให้ อปท. แต่งตั้งคณะทำงานติดตามและประเมินผล การใช้จ่ายเงินอุดหนุนของหน่วยงานที่ขอรับเงิน หากหน่วยงานที่ขอรับเงินอุดหนุนไม่ดำเนินการให้เป็นไปตามวัตถุประสงค์หรือผลการให้อปท. เหยียดเงินทำจำนวนที่อุดหนุนไปที่หมดสิ้นโดยเร็ว
- ให้ อปท. แจ้งหน่วยงานที่ขอรับเงินอุดหนุนรายงานผลการดำเนินงานตามแบบที่ได้กระทรวงมหาดไทยกำหนด พร้อมสำเนาใบเสร็จรับเงินและหรือเอกสารหลักฐานอื่นที่เกี่ยวข้องให้ อปท. ทราบภายใน 30 วัน นับแต่วันที่โครงการแล้วเสร็จ และหากมีเงินเหลือจ่ายให้ส่งคืน อปท. ในคราวเดียวกัน



ให้ผู้ว่าราชการจังหวัดและนายอำเภอกำกับดูแล การตั้งงบประมาณและการเบิกจ่ายเงินอุดหนุน ขององค์การปกครองส่วนท้องถิ่นให้เป็นไปตาม กฎหมาย ประกาศคณะรักษาความสงบแห่งชาติ ฉบับที่ 104/2557 ลงวันที่ 21 กรกฎาคม 2557 เรื่อง การกำกับดูแลการใช้จ่ายงบประมาณของ องค์การปกครองส่วนท้องถิ่น ระเบียบ กระทรวงมหาดไทยว่าด้วยเงินอุดหนุนของ องค์การปกครองส่วนท้องถิ่น พ.ศ. 2559 และ หลักเกณฑ์ที่เกี่ยวข้องโดยเคร่งครัด

ส่วนราชการ รัฐวิสาหกิจ องค์การประชาชน องค์การ กฤษฎและองค์การปกครองส่วนท้องถิ่นอื่น

**กระบวนการงานแสดงขั้นตอนการปฏิบัติงาน  
การจัดตั้งศูนย์พัฒนาเด็กเล็กขององค์กรปกครองส่วนท้องถิ่น**

องค์กรปกครองส่วนท้องถิ่นประสงค์จะจัดตั้งศูนย์พัฒนาเด็กเล็กต้องดำเนินการตามมาตรฐานการดำเนินงานศูนย์พัฒนาเด็กเล็กขององค์กรปกครองส่วนท้องถิ่น ประจำปีงบประมาณ พ.ศ. 2559 ตามหนังสือกรมส่งเสริมการปกครองท้องถิ่น ที่ นท 0816.4/ว 405 ลงวันที่ 22 กุมภาพันธ์ 2560

**การดำเนินการขององค์กรปกครองส่วนท้องถิ่น และจังหวัด**

- (1) องค์กรปกครองส่วนท้องถิ่นจัดเวทีประชาคม เพื่อสำรวจความต้องการของชุมชนในการจัดตั้งศูนย์พัฒนาเด็กเล็ก โดยต้องมีจำนวนเด็กเล็กอายุ 2-5 ปี ที่จะเข้ารับบริการในศูนย์ฯ ไม่น้อยกว่า 20 คน (ยกเว้นแต่กรณีพื้นที่เสี่ยงหรือการคมนาคมไม่สะดวก แต่ต้องมีเด็กเล็ก ไม่น้อยกว่า 15 คน)
- (2) องค์กรปกครองส่วนท้องถิ่นต้องมีอาคารศูนย์พัฒนาเด็กเล็กที่เหมาะสมสำหรับจัดการศึกษา และเป็นอาคารที่องค์กรปกครองส่วนท้องถิ่นก่อสร้างเอง หรืออาคารที่ได้รับงบอุดหนุนจากหน่วยงานอื่นๆ อย่างถูกต้องตามกฎหมาย)
- (3) องค์กรปกครองส่วนท้องถิ่นจัดทีมและดำเนินการจัดตั้งศูนย์พัฒนาเด็กเล็กในแต่ละตำบล ได้แก่ แผนการสำรวจประชากรเด็กเล็ก อายุ 2-5 ปี แผนการรับนักเรียน และการจัดตั้งเรียน แผนการสรรหาบุคลากรในศูนย์พัฒนาเด็กเล็ก และแผนการจัดตั้งงบประมาณ
- (4) องค์กรปกครองส่วนท้องถิ่นจัดทำโครงการและแผนดำเนินงานในการจัดตั้งศูนย์พัฒนาเด็กเล็กเพื่อขอความเห็นชอบจากท้องถิ่น
- (5) เมื่อได้รับความเห็นชอบจากสภาท้องถิ่นให้จัดตั้งศูนย์พัฒนาเด็กเล็กเรียบร้อยแล้ว ให้จัดทำประกาศจัดตั้งศูนย์พัฒนาเด็กเล็ก และระเบียบขององค์กรปกครองส่วนท้องถิ่นว่าด้วยการดำเนินงานศูนย์พัฒนาเด็กเล็ก
- (6) องค์กรปกครองส่วนท้องถิ่นดำเนินการตามแผนการดำเนินงานในการจัดตั้งศูนย์ฯ เช่น เปิดรับสมัครนักเรียนรับสมัครบุคลากรในศูนย์พัฒนาเด็กเล็ก เป็นต้น
- (7) องค์กรปกครองส่วนท้องถิ่นรายงานการจัดตั้งศูนย์พัฒนาเด็กเล็กให้อำเภอหรือจังหวัดแล้วแต่กรณี พร้อมเอกสาร หลักฐานประกอบที่ไว้ประกอบสำเนาทุกฉบับ ดังนี้
  - (7.1) สำเนามติที่ประชุมประชาคมพร้อม แบบสำรวจ จำนวน 1 ชุด
  - (7.2) สำเนาการประชุมสภาท้องถิ่นที่เห็นชอบให้จัดตั้งศูนย์พัฒนาเด็กเล็ก จำนวน 1 ชุด
  - (7.3) สำเนารายการการจัดตั้งศูนย์พัฒนาเด็กเล็ก จำนวน 1 ชุด
  - (7.4) ทะเบียนเด็กนักเรียนและทะเบียนบุคลากรผู้ดูแลเด็ก ในเปิดการเรียนการสอน จำนวน 1 ชุด
  - (8) จังหวัดตรวจสอบการรายงานการจัดตั้งศูนย์พัฒนาเด็กเล็กขององค์กรปกครองส่วนท้องถิ่น พร้อมเอกสารหลักฐานประกอบ ให้มีความถูกต้อง และครบถ้วน แล้วรายงานให้กรมส่งเสริมการปกครองท้องถิ่น

**กรณีตรวจสอบแล้ว เอกสารไม่ถูกต้องหรือไม่ครบถ้วน**

- (1) กรมส่งเสริมการปกครองท้องถิ่นดำเนินการแจ้งจังหวัดให้แจ้งองค์กรปกครองส่วนท้องถิ่นดำเนินการจัดส่งเอกสารหลักฐานการจัดตั้งศูนย์พัฒนาเด็กเล็กเพิ่มเติม
- (2) องค์กรปกครองส่วนท้องถิ่นยื่นส่งเอกสารหลักฐานเพิ่มเติมให้อำเภอหรือจังหวัดแล้วแต่กรณี และจังหวัดรวบรวมส่งให้กรมส่งเสริมการปกครองท้องถิ่นตรวจสอบอีกครั้งหนึ่ง

ภายใน 15 วัน

ภายใน 15 วัน



ภายใน 15 วัน

**กรณีตรวจสอบแล้ว เอกสารถูกต้องครบถ้วน**

- (1) กรมส่งเสริมการปกครองท้องถิ่นดำเนินการเพิ่มข้อมูลศูนย์พัฒนาเด็กเล็กที่จัดตั้งใหม่ในระบบสารสนเทศทางการศึกษาศูนย์พัฒนาเด็กเล็กขององค์กรปกครองส่วนท้องถิ่น (ccis)
- (2) มีหนังสือแจ้งจังหวัดเพื่อแจ้งให้องค์กรปกครองส่วนท้องถิ่นทราบว่ากรมส่งเสริมการปกครองท้องถิ่นได้ดำเนินการเพิ่มข้อมูลศูนย์พัฒนาเด็กเล็กที่จัดตั้งใหม่ในระบบสารสนเทศทางการศึกษาศูนย์พัฒนาเด็กเล็กขององค์กรปกครองส่วนท้องถิ่น (ccis) แล้ว

**การดำเนินการขององค์กรปกครองส่วนท้องถิ่น**

องค์กรปกครองส่วนท้องถิ่นจะสามารถดำเนินการบันทึกข้อมูลจำนวนเด็กนักเรียนในระบบสารสนเทศทางการศึกษาศูนย์พัฒนาเด็กเล็กขององค์กรปกครองส่วนท้องถิ่น (ccis) ได้ตามระยะเวลาที่กรมส่งเสริมการปกครองท้องถิ่นกำหนด ปีละ 2 ครั้ง ดังนี้

- (1) ครั้งที่ 1 ประกอบด้วยสถานศึกษา - ใญ่สถาน ของทุกปี
- (2) ครั้งที่ 2 ประกอบด้วยสถานศึกษา ของทุกปี

กลุ่มงานส่งเสริมการจัดการศึกษาปฐมวัยและศูนย์พัฒนาเด็กเล็ก  
กองส่งเสริมและพัฒนาการจัดการศึกษาท้องถิ่น  
โทรศัพท์ 0-2241-9000 ต่อ 5344



**กระบวนการงานแสดงขั้นตอนการปฏิบัติงาน  
การย้าย/รวมศูนย์พัฒนาเด็กเล็กขององค์กรปกครองส่วนท้องถิ่น**

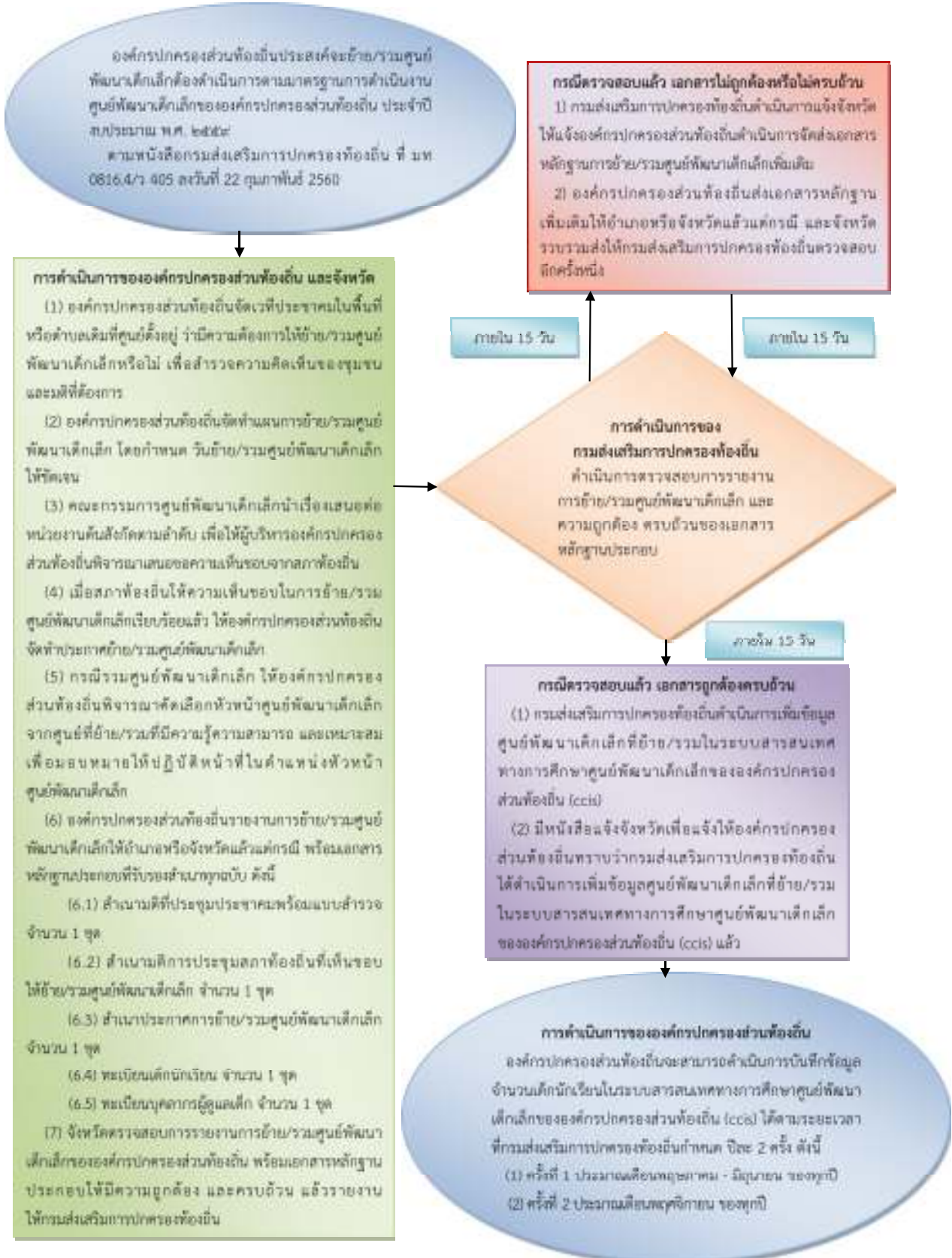

กลุ่มงานส่งเสริมการจัดการศึกษาปฐมวัยและศูนย์พัฒนาเด็กเล็ก  
กองส่งเสริมและพัฒนาการจัดการศึกษาท้องถิ่น  
โทรศัพท์ 0-2241-9000 ต่อ 5344

**กระบวนการดำเนินงานแสดงขั้นตอนการปฏิบัติงาน**  
**การยุบเลิกศูนย์พัฒนาเด็กเล็กขององค์กรปกครองส่วนท้องถิ่น**

องค์กรปกครองส่วนท้องถิ่นประสงค์จะยุบเลิกศูนย์พัฒนาเด็กเล็กต้องดำเนินการตามมาตรฐานการดำเนินงานศูนย์พัฒนาเด็กเล็กขององค์กรปกครองส่วนท้องถิ่น ประจำปีงบประมาณ พ.ศ. ๒๕๖๕  
ตามหนังสือกรมส่งเสริมการปกครองท้องถิ่น ที่ มท ๐๘16.4/ร.405 ลงวันที่ 22 กุมภาพันธ์ 2560

- การดำเนินการขององค์กรปกครองส่วนท้องถิ่น และจังหวัด**
- (1) องค์กรปกครองส่วนท้องถิ่นจัดเวทีประชาคมในพื้นที่หรือตำบลเค็มที่ศูนย์ตั้งอยู่ ว่ามีความต้องการให้ยุบเลิกศูนย์พัฒนาเด็กเล็กหรือไม่ เพื่อสำรวจความคิดเห็นของชุมชนและมติที่ต้องการ
  - (2) องค์กรปกครองส่วนท้องถิ่นจัดทำแผนการยุบเลิกศูนย์พัฒนาเด็กเล็ก แผนบุคลากรที่ได้รับผลกระทบ โดยให้มีผลเมื่อสิ้นสุดปีการศึกษา
  - (3) นำผลการประชาคม แผนการยุบเลิกศูนย์พัฒนาเด็กเล็ก และแผนบุคลากรที่ได้รับผลกระทบ เสนอผู้บริหารองค์กรปกครองส่วนท้องถิ่นเพื่อเสนอขอความเห็นชอบจากสภาท้องถิ่น
  - (4) เมื่อสภาท้องถิ่นให้ความเห็นชอบในการยุบเลิกศูนย์พัฒนาเด็กเล็กเรียบร้อยแล้ว ให้องค์กรปกครองส่วนท้องถิ่นจัดทำประกาศยุบเลิกศูนย์พัฒนาเด็กเล็ก
  - (5) องค์กรปกครองส่วนท้องถิ่นรายงานการยุบเลิกศูนย์พัฒนาเด็กเล็กให้อำเภอหรือจังหวัดแล้วแต่กรณี พร้อมเอกสาร หลักฐานประกอบที่รับรองสำเนาทุกฉบับ ดังนี้
    - (5.1) สำเนามติที่ประชุมประชาคมพร้อมแบบสำรวจ จำนวน 1 ชุด
    - (5.2) สำเนามติการประชุมสภาท้องถิ่นที่เห็นชอบให้ยุบเลิกศูนย์พัฒนาเด็กเล็ก จำนวน 1 ชุด
    - (5.3) สำเนาประกาศการยุบเลิกศูนย์พัฒนาเด็กเล็ก จำนวน 1 ชุด
    - (5.4) แผนบุคลากรที่ได้รับผลกระทบ จำนวน 1 ชุด
  - (6) จังหวัดตรวจสอบการรายงานการยุบเลิกศูนย์พัฒนาเด็กเล็กขององค์กรปกครองส่วนท้องถิ่น พร้อมเอกสารหลักฐานประกอบให้มีความถูกต้อง และครบถ้วน แล้วรายงานให้กรมส่งเสริมการปกครองท้องถิ่น

**กรณีตรวจสอบแล้ว เอกสารไม่ถูกต้องหรือไม่ครบถ้วน**

- (1) กรมส่งเสริมการปกครองท้องถิ่นดำเนินการแจ้งจังหวัดให้แจ้งองค์กรปกครองส่วนท้องถิ่นดำเนินการจัดส่งเอกสารหลักฐานการยุบเลิกศูนย์พัฒนาเด็กเล็กเพิ่มเติม
- (2) องค์กรปกครองส่วนท้องถิ่นส่งเอกสารหลักฐานเพิ่มเติมให้อำเภอหรือจังหวัดแล้วแต่กรณี และจังหวัดรวบรวมส่งให้กรมส่งเสริมการปกครองท้องถิ่นตรวจสอบอีกครั้งหนึ่ง



กลุ่มงานส่งเสริมการจัดการศึกษาปฐมวัยและศูนย์พัฒนาเด็กเล็ก  
กองส่งเสริมและพัฒนาการจัดการศึกษาท้องถิ่น  
โทรศัพท์ 0-2241-9000 ต่อ 5344

**กระบวนการงานแสดงขั้นตอนการปฏิบัติงาน  
การเปลี่ยนชื่อศูนย์พัฒนาเด็กเล็กขององค์กรปกครองส่วนท้องถิ่น**

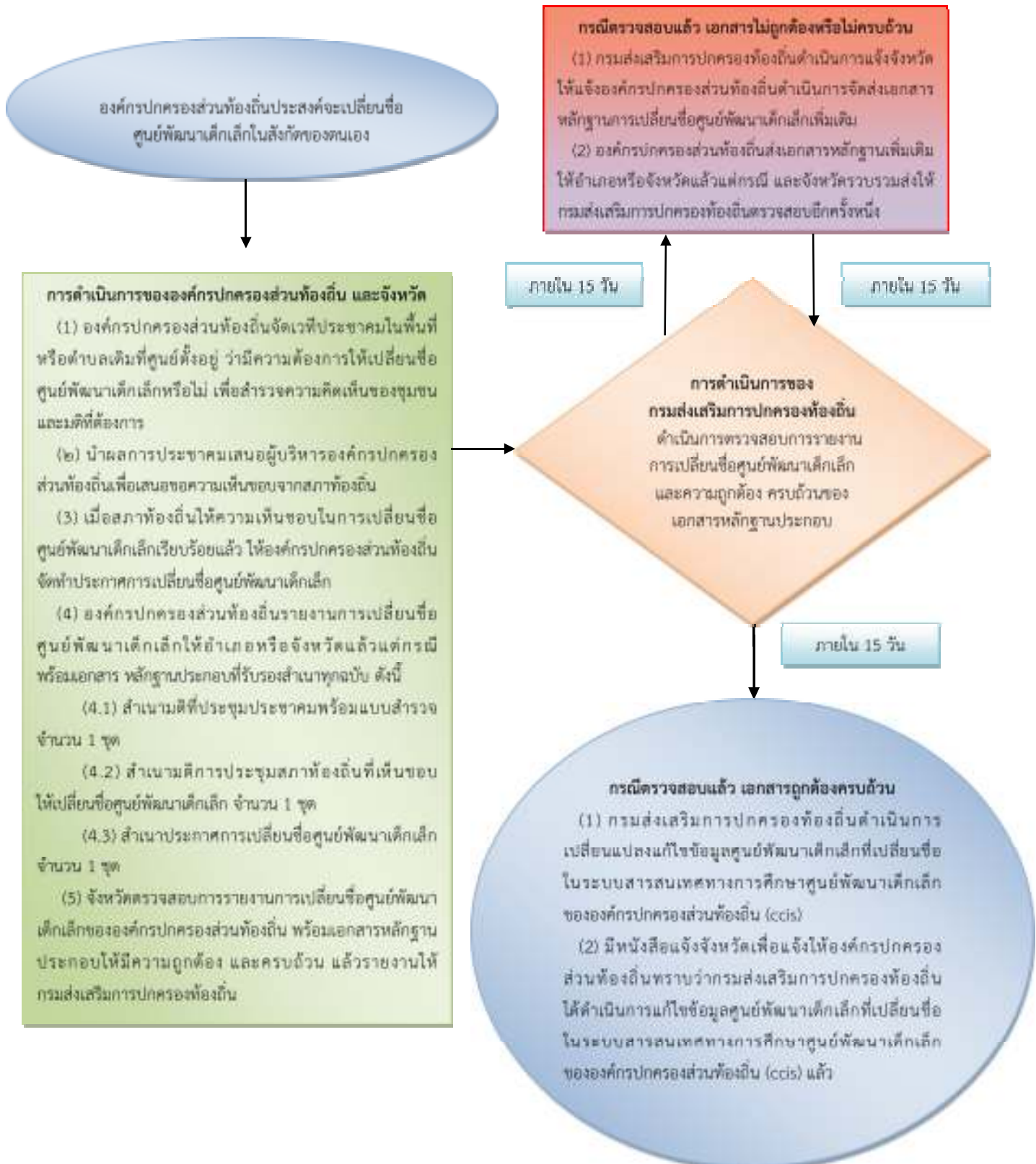

กลุ่มงานส่งเสริมการจัดการศึกษาปฐมวัยและศูนย์พัฒนาเด็กเล็ก  
กองส่งเสริมและพัฒนาการจัดการศึกษาท้องถิ่น  
โทรศัพท์ 0-2241-9000 ต่อ 5344



## การบันทึกข้อมูลการเลือกตั้ง ผู้บริหารท้องถิ่นและสมาชิกสภาท้องถิ่น



ผู้กำกับดูแล



สจ.



อปท.



### กระบวนการ/ขั้นตอน และระยะเวลา



จัดเตรียมข้อมูล  
ประวัติของ  
ผู้บริหารท้องถิ่น  
และสมาชิกสภา  
ท้องถิ่น



3 วัน



1. ดำเนินการพ้นจากตำแหน่งของ  
ผู้บริหารท้องถิ่นและสมาชิกสภา  
ท้องถิ่น  
ชุดเดิม (ที่หมดวาระ) ในระบบ  
2. ดำเนินการบันทึกข้อมูลจากระบบ  
ศูนย์ข้อมูลเลือกตั้งผู้บริหาร สมาชิก  
สภาท้องถิ่นและทะเบียน อปท.



2 วัน



1. ตรวจสอบข้อมูล  
2. ประมวลผลและทำรายงานสรุป



### ค่าธรรมเนียม

ไม่มีค่าธรรมเนียม



### ช่องทางการให้บริการ

กลุ่มงานประชาสัมพันธ์ การมีส่วนร่วม และข้อมูลการเลือกตั้งท้องถิ่น  
กองการเลือกตั้งท้องถิ่น กรมส่งเสริมการปกครองท้องถิ่น  
เปิดให้บริการ : วันจันทร์ - วันศุกร์ (ยกเว้นวันหยุดที่ทางราชการกำหนด)  
ตั้งแต่เวลา 08.30 - 16.30 น.  
เบอร์โทรผู้รับผิดชอบ : 08-9925-2674



### ช่องทางการติดต่อ/ร้องเรียน

นายวิษณุ วาสานนท์  
ผู้อำนวยการกองการเลือกตั้งท้องถิ่น  
เบอร์โทร : 08-9925-2674



### ข้อสังเกต/ข้อควรระวัง/แนวทางการแก้ไข

1. เจ้าหน้าที่ของ อปท. เป็นผู้บันทึกข้อมูลสมาชิกสภาท้องถิ่นหรือผู้บริหารท้องถิ่น
2. กองการเลือกตั้งท้องถิ่นตรวจสอบข้อมูลจากฐานในระบบศูนย์ข้อมูลเลือกตั้งผู้บริหาร สมาชิกสภาท้องถิ่น และทะเบียน อปท. (ระบบ ele)



### ระเบียบ/ข้อกำหนดที่เกี่ยวข้อง

1. พ.ร.บ. การเลือกตั้งผู้บริหารท้องถิ่นและสมาชิกสภาท้องถิ่น
2. พ.ร.บ. องค์การบริหารส่วนจังหวัด พ.ร.บ. เทศบาล พ.ร.บ. องค์การบริหารส่วนตำบล พ.ร.บ. เมืองพัทยา



### รายละเอียดเพิ่มเติม

สามารถสืบค้นรายละเอียดเพิ่มเติมได้ที่

ทางเว็บไซต์ สด. [www.ele.dla.go.th](http://www.ele.dla.go.th)

หรือทาง QR CODE



ผู้จัดทำ นางนวมลย์ เจริญเกียรติภักดี ผู้รับรอง นายวิษณุ วาสานนท์ สังกัด ผอ. กองการเลือกตั้งท้องถิ่น



## การตรวจสอบคุณสมบัติ และลักษณะต้องห้ามของหน่วยงาน



ผู้กำกับดูแล



สภ.



อปท.



### กระบวนการ/ขั้นตอน และระยะเวลา



รับหนังสือจาก หน่วยงานที่ร้อง ขอให้ตรวจสอบ ข้อมูลฯ



1 วัน



ตรวจสอบคุณสมบัติและลักษณะ ต้องห้ามจากระบบศูนย์ข้อมูล เลือกตั้งผู้บริหาร สมาชิกสภา ท้องถิ่นและทะเบียน อปท.



3 วัน



แจ้งผลการตรวจสอบ



### ค่าธรรมเนียม

ไม่มีค่าธรรมเนียม



### ช่องทางการให้บริการ

กลุ่มงานอำนวยการ ชี้แจง และสนับสนุนการเลือกตั้ง กองการเลือกตั้งท้องถิ่น กรมส่งเสริมการปกครองท้องถิ่น เปิดให้บริการ - วันจันทร์ - วันศุกร์ (ยกเว้นวันหยุดราชการ/เทศมต) ตั้งแต่เวลา 08.30 - 16.30 น.  
เบอร์โทรผู้รับผิดชอบ : 08-9925-2674



### ช่องทางการติดต่อ/ร้องเรียน

นายวิษณุ วสาณนท์  
ผู้อำนวยการกองการเลือกตั้งท้องถิ่น  
เบอร์โทร : 08-9925-2674



### ข้อสังเกต/ข้อควรระวัง/แนวทางการแก้ไข

1. เจ้าหน้าที่ของ อปท. เป็นผู้บันทึกข้อมูลสมาชิกสภาท้องถิ่นหรือผู้บริหารท้องถิ่น
2. กองการเลือกตั้งท้องถิ่นตรวจสอบข้อมูลจากฐานในระบบศูนย์ข้อมูลเลือกตั้งผู้บริหาร สมาชิกสภาท้องถิ่น และทะเบียน อปท.



### ระเบียบ/ข้อกฎหมายที่เกี่ยวข้อง

1. กฎหมายที่เกี่ยวข้องกับการเลือกตั้งผู้บริหารท้องถิ่นและสมาชิกสภาท้องถิ่น
2. กฎหมายจัดตั้งองค์กรปกครองส่วนท้องถิ่น



### รายละเอียดเพิ่มเติม

สามารถสืบค้นรายละเอียดเพิ่มเติมได้ที่

ทางเว็บไซต์ สอ. สอ. [www.ele.dta.go.th](http://www.ele.dta.go.th)

หรือทาง QR CODE



ผู้จัดทำ นางนวมลย์ เจริญเกียรติภักดี ผู้รับรอง นายวิษณุ วสาณนท์ สังกัด กก.กองการเลือกตั้งท้องถิ่น



# การตรวจราชการติดตามเรื่องร้องเรียนร้องทุกข์



สจจ.



## กระบวนการ/ขั้นตอน และระยะเวลา



## ค่าธรรมเนียม

ไม่มีค่าธรรมเนียม



## ช่องทางการให้บริการ

กลุ่มประสานการตรวจราชการ

เบอร์โทรสำนักงาน : 0 2243 2276 , 0 2241 9000 ต่อ 1328-9

โทรสาร 0 2243 2279 เบอร์โทรผู้รับผิดชอบ : 08 1619 5541, 08 1922 9696

เปิดให้บริการวัน : จันทร์ - ศุกร์

เวลา 08.30 – 16.30 น.



## ช่องทางการติดต่อ/ร้องเรียน

- |  |  |
|--|--|
| 1. ว่าที่ร้อยตรี ฮานินทร์ รุ่งธงชัย 061-390-1717 | 2. นายวีระศักดิ์ ศรีโสภณ 061-393-8118  |
| 3. นายนิวัฒน์ ภาตะนันท์ 081-255-4859             | 4. นายชัยพัฒน์ ไชยสวัสดิ์ 081-174-3693 |
| 5. นายสุวิทย์ จันทร์หรร 089-569-1310             | 6. นายอิสระ ณะองสกุล 061-384-0777      |



## ข้อสังเกต/ข้อควรระวัง/แนวทางการแก้ไข

- การประสานขอข้อมูลหน่วยงานที่เกี่ยวข้องล่วงหน้าก่อนการออกตรวจราชการ/ติดตามเรื่องร้องเรียน ร้องทุกข์
- กลไกราชการส่วนภูมิภาคต้องมีควมพร้อมในการอำนวยความสะดวกในการจัดเตรียมข้อมูลประกอบการตรวจสอบข้อเท็จจริง



## ระเบียบ/ข้อกฎหมายที่เกี่ยวข้อง

ระเบียบกรมส่งเสริมการปกครองท้องถิ่น ว่าด้วยการตรวจราชการของกรมส่งเสริมการปกครองท้องถิ่น พศ. 2546

นายเอกยุทธ จักรสี นายถิระวัฒน์ แสงทองล้วน สังกัดกลุ่มประสานการตรวจราชการ กรมส่งเสริมการปกครองท้องถิ่น



การประเมินคุณธรรมและความโปร่งใสในการดำเนินงาน  
ขององค์กรปกครองส่วนท้องถิ่น  
(Integrity and Transparency Assessment (ITA))



ผู้กำกับดูแล



สถจ.



อปท.



กระบวนการ/ขั้นตอน และระยะเวลา



เครื่องมือการประเมิน



ค่าธรรมเนียม

ไม่มีค่าธรรมเนียม



ช่องทางการให้บริการ

ศูนย์ปฏิบัติการต่อต้านการทุจริต กรมส่งเสริมการปกครองท้องถิ่น  
เปิดให้บริการวัน : จันทร์ – ศุกร์ เวลา 08.30 – 16.30 น.  
เบอร์โทรสำนักงาน : 02-291-0267  
ผู้รับผิดชอบ นายทวิทย์ พงศ์สุรชีวิน โทร 081-403-5683



ช่องทางการติดต่อ/ร้องเรียน

นายสุวิชา เพ็งไพฑูรย์  
หัวหน้าสำนักงานศูนย์ปฏิบัติการต่อต้านการทุจริต  
กรมส่งเสริมการปกครองท้องถิ่น  
โทร 081-890-4439



ข้อสังเกต/ข้อควรระวัง/แนวทางการแก้ไข

- การดำเนินงานมีหลายขั้นตอนและขอให้เร่งรัดให้เป็นไปตามกรอบระยะเวลาที่กำหนด
- ประสาน อปท. และผู้รับแจ้งอย่างใกล้ชิด



รายละเอียดเพิ่มเติม

สามารถสืบค้นรายละเอียดเพิ่มเติมได้ที่

○ ทางเว็บไซต์ สถ. [www.dla.go.th](http://www.dla.go.th) หมวด "หน่วยงานภายใน สปท.สถ.

○ หรือทาง QR CODE



ผู้จัดทำ นายทวิทย์ พงศ์สุรชีวิน ผู้รับรอง นายสุวิชา เพ็งไพฑูรย์



## การตรวจสอบข้อมูลการทุจริตของ อปท.



สจจ.



### กระบวนการ/ขั้นตอน และระยะเวลา



### ช่องทางการให้บริการ

ศูนย์ปฏิบัติการต่อต้านการทุจริต กรมส่งเสริมการปกครองท้องถิ่น อาคาร 5 ชั้น 4 กรมส่งเสริมการปกครองท้องถิ่น  
 ผู้รับผิดชอบ นายธีรวิทย์ พงศ์สุรชิน โทร 081-403-5683  
 เบอร์โทรสำนักงาน : 02-241-0267

เปิดให้บริการ : วันจันทร์ - ศุกร์  
 เวลา 08.30 - 16.30 น.



### ช่องทางการติดต่อ/ร้องเรียน

สถานที่ : ศูนย์ปฏิบัติการต่อต้านการทุจริต กรมส่งเสริมการปกครองท้องถิ่น  
 นายสุวิชา เพ็ญใหญ่ย์ หัวหน้าสำนักงานศูนย์ปฏิบัติการต่อต้านการทุจริต กรมส่งเสริมการปกครองท้องถิ่น  
 โทร 081-890-4439



### ข้อสังเกต/ข้อควรระวัง/แนวทางการแก้ไข

ขอให้ สจจ. ตรวจสอบในทางลับไม่ให้ข้อมูลรั่วไหล ทำให้คู่กรณีเดือดร้อน



### ระเบียบ/ข้อกฎหมายที่เกี่ยวข้อง

- ประมวลกฎหมายอาญา
- พระราชบัญญัติประกอบรัฐธรรมนูญว่าด้วยการป้องกันและปราบปรามการทุจริต



### รายละเอียดเพิ่มเติม

สามารถสืบค้นรายละเอียดเพิ่มเติมได้ที่

ทางเว็บไซต์ สจจ. [www.dla.go.th](http://www.dla.go.th) หมวด "หน่วยงานภายใน สปท./สจจ."

หรือทาง QR CODE







## การสอบคัดเลือกสายปฏิบัติ



สจ.



อปท.



## กระบวนการ/ขั้นตอน และระยะเวลา



## ค่าธรรมเนียม

ไม่มีค่าธรรมเนียม



## ช่องทางการให้บริการ

- กลุ่มงานมาตรฐานการบริหารงานบุคคลส่วนท้องถิ่น สำนักงานส่งเสริมการปกครองท้องถิ่นจังหวัด ทุกจังหวัด
  - ส่วนมาตรฐานทั่วไปการบริหารงานบุคคลส่วนท้องถิ่น สำนักพัฒนาระบบบริหารงานบุคคลส่วนท้องถิ่น
- เปิดให้บริการ : วันจันทร์ – ศุกร์ เวลา 08.30 – 16.30 น. เบอร์โทรสำนักงาน: 0 241 9000 ต่อ 4216 – 4218  
ผู้รับผิดชอบ : นางสาวบุรณี แพโรจน์ เบอร์โทร 08 9925 2501



## ช่องทางการติดต่อ/ร้องเรียน

- ท้องถิ่นจังหวัด ทุกจังหวัด
- ผู้อำนวยการสำนักพัฒนาระบบบริหารงานบุคคลส่วนท้องถิ่น กรมส่งเสริมการปกครองท้องถิ่น
- เบอร์โทร 08 9562 1303



## ข้อสังเกต/ข้อควรระวัง/แนวทางการแก้ไข

1. การแต่งตั้งกรรมการส่วนกลางส่วนภูมิภาคที่ไม่มีอำนาจหน้าที่หรือมีลักษณะงานใกล้เคียงกับตำแหน่งที่เปิดสอบ
2. คุณสมบัติผู้มีสิทธิสอบคัดเลือกต้องระบุทั้งตามมาตรฐานกำหนดตำแหน่งและบทเฉพาะกาล รวมทั้งต้องระบุอัตราเงินเดือน ไม่ต่ำกว่าอัตราเงินเดือนแรกของประเภทวิชาการระดับปฏิบัติการ



## ระเบียบ/ข้อกำหนดที่เกี่ยวข้อง

ประกาศ ก.จ. ก.ท. และ ก.อบต. เรื่อง หลักเกณฑ์และเงื่อนไขการสอบคัดเลือกสำหรับข้าราชการ หรือพนักงานส่วนท้องถิ่น พ.ศ. 2557 ฉบับลงวันที่ 11 พฤศจิกายน 2557

ผู้รับรอง ผู้อำนวยการสำนักพัฒนาระบบบริหารงานบุคคลส่วนท้องถิ่น สังกัด กรมส่งเสริมการปกครองท้องถิ่น



## การสอบคัดเลือกสายผู้ปฏิบัติ



### สาระสำคัญเพิ่มเติมของกระบวนการ

**ผู้ดำเนินการ** อปท. เป็นหน่วยดำเนินการสอบคัดเลือก หรืออาจร้องขอให้ ก.จังหวัด เป็นหน่วยดำเนินการสอบคัดเลือกแทนก็ได้โดยให้ อปท. นั้น เป็นเจ้าของบัญชีสอบคัดเลือกและรับผิดชอบค่าใช้จ่ายในการดำเนินการสอบคัดเลือก

#### ขั้นตอนการดำเนินการ

1. การแต่งตั้งคณะกรรมการสอบคัดเลือก
2. ประชุมคณะกรรมการสอบคัดเลือกเพื่อกำหนดวัน เวลา สถานที่สอบข้อเขียน สัมภาษณ์และระเบียบเกี่ยวกับการสอบ
3. หน่วยดำเนินการสอบคัดเลือกประกาศรับสมัครสอบก่อนวันเริ่มรับสมัครสอบไม่น้อยกว่า 15 วันทำการ โดยระบุชื่อตำแหน่ง สาขางาน และจำนวน อัตราว่าจะมีกี่แห่ง กุณสมบัติของผู้มีสิทธิสมัครสอบ หลักสูตรและวิธีการสอบคัดเลือก กำหนดวัน เวลา สถานที่สอบข้อเขียน สัมภาษณ์ และระเบียบเกี่ยวกับการสอบได้เท่าที่จำเป็น และข้อความอื่นที่ผู้สมัครสอบควรทราบ โดยปิดประกาศรับสมัครสอบคัดเลือกนั้นไว้ในที่เปิดเผย เพื่อประชาชนเห็นข้อให้ทราบโดยทั่วกันด้วยก็ได้
4. หน่วยดำเนินการสอบคัดเลือก แต่งตั้งเจ้าหน้าที่รับสมัครสอบและเจ้าหน้าที่ตรวจคุณสมบัติ
5. กำหนดให้รับสมัครสอบไม่น้อยกว่า 10 วันทำการ
6. เมื่อเจ้าหน้าที่ตรวจคุณสมบัติเสร็จเรียบร้อยแล้ว ให้หน่วยดำเนินการสอบคัดเลือกประกาศรายชื่อผู้มีสิทธิเข้าสอบก่อนวันสอบไม่น้อยกว่า 10 วันทำการ
7. แต่งตั้งกรรมการออกข้อสอบภาค ก. และ ภาค ข. แต่งตั้งกรรมการสอบสัมภาษณ์ภาค ค. รวมทั้งเจ้าหน้าที่ดำเนินการสอบคัดเลือกเพื่อช่วยเหลือการสอบคัดเลือก
8. เกณฑ์การตัดสินว่าผู้ใดเป็นผู้สอบคัดเลือกได้ให้โดยเกณฑ์ว่า ต้องเป็นผู้สอบได้คะแนนในแต่ละภาคที่สอบตามหลักสูตรไม่ต่ำกว่าร้อยละหกสิบ
9. การสอบคัดเลือก จะต้องสอบตามหลักสูตรทุกภาค แต่คณะกรรมการสอบคัดเลือกจะกำหนดให้สอบทั้ง 3 ภาคในคราวเดียวกัน หรือสอบภาค ก. และ ข. ก่อน แล้วจึงให้ผู้สอบได้คะแนนตามเกณฑ์ สอบในภาคอื่นต่อไปก็ได้
10. ในกรณีที่มีปรากฏว่ามีกรณีทุจริต ให้คณะกรรมการสอบคัดเลือก รายงานให้หน่วยดำเนินการสอบคัดเลือกทราบ แต่หากกรณีหน่วยดำเนินการสอบคัดเลือกทุจริตหรือล่าช้าในทางทุจริต ให้ประธาน ก.จังหวัด มีอำนาจในการยกเลิกการสอบคัดเลือกครั้งนั้น
11. เมื่อได้ดำเนินการสอบคัดเลือกเสร็จแล้ว ให้คณะกรรมการสอบคัดเลือกจัดทำบัญชีรายชื่อผู้สอบผ่านเรียงลำดับตามผลคะแนนรวม รายงานต่อหน่วยดำเนินการสอบคัดเลือก เพื่อดำเนินการประกาศรายชื่อผู้สอบคัดเลือกได้ต่อไป
12. ให้เรียงลำดับที่จากผู้สอบได้คะแนนรวมสูงลงมาตามลำดับ ในกรณีที่มีผู้สอบได้คะแนนรวมเท่ากัน ให้ผู้สอบได้คะแนนภาคความเหมาะสมกับตำแหน่งมากกว่าเป็นผู้อยู่ในลำดับที่สูงกว่า ถ้าได้คะแนนภาคความเหมาะสมกับตำแหน่งเท่ากัน ให้ผู้ได้คะแนนภาคความรู้ความสามารถที่ใช้เฉพาะตำแหน่งมากกว่าเป็นผู้อยู่ในลำดับที่สูงกว่า ถ้าได้คะแนนภาคความรู้ความสามารถที่ใช้เฉพาะตำแหน่งเท่ากัน ให้ผู้ได้คะแนนภาคความรู้ความสามารถทั่วไปมากกว่าเป็นผู้อยู่ในลำดับที่สูงกว่า ถ้าได้คะแนนภาคความรู้ความสามารถทั่วไปเท่ากัน ให้ผู้ได้วันสอบประจำตัวสอบก่อนเป็นผู้อยู่ในลำดับที่สูงกว่า
13. ให้ประกาศขึ้นบัญชีผู้ผ่านการสอบคัดเลือกจำนวน 2 เท่า ของอัตราว่างตามที่ประกาศรับสมัครสอบคัดเลือก โดยต้องเรียกรายงานตัวผู้สอบคัดเลือกได้ลำดับที่ 1 ภายใน 30 วันและเมื่อได้มีการบรรจุแต่งตั้งผู้สอบคัดเลือกได้ตามจำนวนอัตราว่างที่ขอแต่งตั้งแล้ว บัญชีสำรองให้ยกเลิก
14. การดำเนินการสอบคัดเลือกให้หน่วยดำเนินการสอบคัดเลือกดำเนินการ ดังต่อไปนี้
  - (1) ส่งสำเนาคำสั่งแต่งตั้งคณะกรรมการสอบคัดเลือก 1 ชุด และสำเนาประกาศรับสมัครสอบคัดเลือก 3 ชุด ไปยัง ก.จังหวัด ก่อนวันเริ่มรับสมัครสอบคัดเลือก ไม่น้อยกว่า 7 วันทำการ
  - (2) เมื่อการสอบเสร็จสิ้นแล้ว ให้สำเนาประกาศผลการสอบคัดเลือก และบัญชีการออกคะแนน จำนวน 1 ชุด ไปยัง ก.จังหวัด ภายใน 5 วันทำการ นับตั้งแต่วันประกาศผลสอบคัดเลือก
  - (3) หากมีการเปลี่ยนแปลงในการประกาศรับสมัครสอบ ประกาศรายชื่อผู้มีสิทธิเข้าสอบ กำหนดวัน เวลา และสถานที่สอบ ประกาศผลสอบหรืออื่นๆ นอกจากที่กำหนดไว้เดิม ให้รายงานไปยัง ก.จังหวัด ภายใน 3 วันทำการ นับแต่วันที่มีการประกาศเปลี่ยนแปลง



### รายละเอียดเพิ่มเติม





## การจัดทำแผนอัตรากำลัง 3 ปี



อปท.



สจ.



ผู้กำกับดูแล



ประชาชน



### กระบวนการ/ขั้นตอน และระยะเวลา

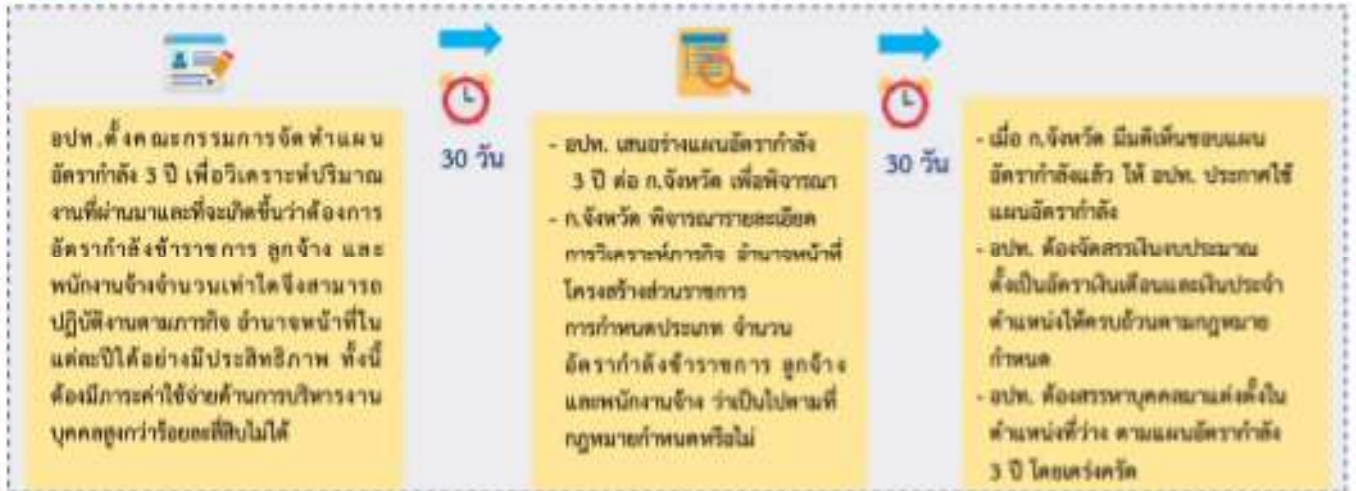

### ค่าธรรมเนียม

- ไม่มีค่าธรรมเนียม



### ช่องทางการให้บริการ

- กลุ่มงานมาตรฐานการบริหารงานบุคคลส่วนท้องถิ่น สำนักงานส่งเสริมการปกครองท้องถิ่นจังหวัด ทุกจังหวัด
- ส่วนมาตรฐานทั่วไปการบริหารงานบุคคลส่วนท้องถิ่น สำนักพัฒนาระบบบริหารงานบุคคลส่วนท้องถิ่น
- เปิดให้บริการ : วันจันทร์ – ศุกร์ เวลา 08.30 – 16.30 น. เบอร์โทรสำนักงาน : 0 241 9000 ต่อ 4216 – 4218
- ผู้รับผิดชอบ : นายจิรพัฒน์ น้อยเพ็ง 08 5121 3768



### ช่องทางการติดต่อ/ร้องเรียน

- ท้องถิ่นจังหวัด ทุกจังหวัด
- ผู้อำนวยการสำนักพัฒนาระบบบริหารงานบุคคลส่วนท้องถิ่น กรมส่งเสริมการปกครองท้องถิ่น
- เบอร์โทร 08 9562 1303



### ข้อสังเกต/ข้อควรระวัง/แนวทางการแก้ไข

- ก.จังหวัด ควรให้ความสำคัญการพิจารณาให้ความเห็นชอบการจัดทำแผนอัตรากำลัง 3 ปี ของ อปท. ตามที่กฎหมายกำหนด
- อปท. จะจ่ายเงินเดือน ภาษีรถยนต์แทนอื่นและค่าจ้างของข้าราชการและลูกจ้างที่นำมาจากรายได้ไม่รวมเงินอุดหนุนและเงินกู้หรือเงินอื่นใด สูงกว่าร้อยละสี่สิบของเงินงบประมาณรายจ่ายประจำปีนั้นไม่ได้



### ระเบียบ/ข้อกฎหมายที่เกี่ยวข้อง

- พระราชบัญญัติระเบียบบริหารงานบุคคลส่วนท้องถิ่น พ.ศ. 2542
- ประกาศมาตรฐานทั่วไปเกี่ยวกับโครงสร้างส่วนราชการและระดับตำแหน่งขององค์กรปกครองส่วนท้องถิ่น และระเบียบที่เกี่ยวข้อง

ผู้รับรอง ผู้อำนวยการสำนักพัฒนาระบบบริหารงานบุคคลส่วนท้องถิ่น สังกัด กรมส่งเสริมการปกครองท้องถิ่น



## การจัดทำแผนอัตรากำลัง 3 ปี



### สาระสำคัญเพิ่มเติมของกระบวนการ

1. การจัดทำแผนอัตรากำลังขององค์กรปกครองส่วนท้องถิ่น แผนอัตรากำลัง 3 ปี ประจำปีงบประมาณ 2558 – 2560 ขององค์กรปกครองส่วนท้องถิ่นทุกแห่งครบกำหนดใช้บังคับในวันที่ 30 กันยายน 2560 องค์กรปกครองส่วนท้องถิ่นต้องจัดทำแผนอัตรากำลังให้แล้วเสร็จก่อนแผนอัตรากำลัง 3 ปี ฉบับเดิมจะครบกำหนดเพื่อเป็นกรอบในการกำหนดตำแหน่ง การใช้ตำแหน่ง และการควบคุมภาระค่าใช้จ่ายด้านการบริหารงานบุคคลขององค์กรปกครองส่วนท้องถิ่น ตามที่กฎหมายกำหนด
2. บทวิเคราะห์อำนาจหน้าที่และภารกิจ องค์กรปกครองส่วนท้องถิ่นคำนึงถึงอำนาจหน้าที่ตามที่กฎหมายบัญญัติ ยุทธศาสตร์การพัฒนาทั้งในระดับชาติ ระดับจังหวัด รวมถึงแผนพัฒนาท้องถิ่นสี่ปี (2561 – 2564) โดยเฉพาะการบูรณาการแผนและงบประมาณในระดับพื้นที่ (One Plan) เพื่อให้การคำนวณและวิเคราะห์การกำหนดตำแหน่ง รวมถึงจำนวนอัตรากำลังเป็นไปอย่างเหมาะสมอันจะนำไปสู่การจัดทำแผนอัตรากำลังที่มีประสิทธิภาพ คุ่มค่า
3. บทวิเคราะห์ความต้องการอัตรากำลัง องค์กรปกครองส่วนท้องถิ่นต้องวิเคราะห์ปริมาณงาน โครงการ กิจกรรมที่ผ่านมาและที่จะเกิดขึ้นว่า ภารกิจดังกล่าวต้องการอัตรากำลังในประเภทตำแหน่งบริหารท้องถิ่น ประเภทอำนาจการท้องถิ่น ประเภทวิชาการ และประเภททั่วไปในระดับใด จำนวนเท่าใด จึงจะสามารถปฏิบัติงานตามภารกิจที่มีอยู่ตามอำนาจหน้าที่และความรับผิดชอบในแต่ละปีได้อย่างมีประสิทธิภาพ โดยให้แสดงข้อมูลของข้าราชการหรือพนักงานส่วนท้องถิ่น ข้าราชการครู บุคลากรทางการศึกษา ลูกจ้างประจำ และพนักงานจ้างไว้ในฉบับเดียวกัน
4. บทวิเคราะห์ภาระค่าใช้จ่ายด้านการบริหารงานบุคคลส่วนท้องถิ่น การจัดทำแผนอัตรากำลัง องค์กรปกครองส่วนท้องถิ่นต้องคำนึงถึงภาระค่าใช้จ่ายด้านการบริหารงานบุคคลส่วนท้องถิ่น ได้แก่ เงินเดือน ค่าจ้าง และประโยชน์ตอบแทนอื่น ตามมาตรา 35 แห่งพระราชบัญญัติระเบียบบริหารงานบุคคลส่วนท้องถิ่น พ.ศ. 2542 ที่กำหนดว่า การจ่ายเงินเดือน ประโยชน์ตอบแทนอื่น และเงินค่าจ้างของข้าราชการหรือพนักงานส่วนท้องถิ่น และลูกจ้าง ที่นำมาจากเงินรายได้ที่ไม่รวมเงินอุดหนุนและเงินกู้หรือเงินดัดแปลงเงินได้นั้น องค์กรปกครองส่วนท้องถิ่นแต่ละแห่งจะกำหนดสูงกว่าร้อยละสี่สิบของเงินงบประมาณรายจ่ายประจำปีขององค์กรปกครองส่วนท้องถิ่นนั้นไม่ได้
5. ความสมบูรณ์ของแผนอัตรากำลัง
  - 5.1 เมื่อ ก.จังหวัด มีมติเห็นชอบแผนอัตรากำลังแล้ว ให้องค์กรปกครองส่วนท้องถิ่นประกาศใช้แผนอัตรากำลัง 3 ปี ประจำปีงบประมาณ 2561 – 2563 โดยให้มีผลบังคับใช้ในวันที่ 1 ตุลาคม 2560
  - 5.2 องค์กรปกครองส่วนท้องถิ่นต้องจัดสรรเงินงบประมาณตั้งเป็นอัตราเงินเดือนและเงินประจำตำแหน่งให้ครบถ้วนตามหลักเกณฑ์กำหนด
  - 5.3 องค์กรปกครองส่วนท้องถิ่นต้องดำเนินการสรรหาบุคคลมาแต่งตั้งในตำแหน่งที่ว่าง ตามปีงบประมาณในแผนอัตรากำลัง 3 ปี โดยเคร่งครัด



### รายละเอียดเพิ่มเติม





# การเลื่อนและแต่งตั้งให้ดำรงตำแหน่งที่สูงขึ้นในสายงานวิทยาศาสตร์และเทคโนโลยีและสายงานนิตการ



## กระบวนการ/ขั้นตอน และระยะเวลา



## ค่าธรรมเนียม

- ค่าตอบแทนคณะกรรมการประเมินผลงานระดับชำนาญการพิเศษ 1,500 บาท/คน/ราย
- ค่าตอบแทนคณะกรรมการประเมินผลงานระดับเชี่ยวชาญ 3,000 บาท/คน/ราย



## ช่องทางการให้บริการ

- กลุ่มงานมาตรฐานการบริหารงานบุคคลส่วนท้องถิ่น สำนักงานส่งเสริมการปกครองท้องถิ่นจังหวัด ทุกจังหวัด
  - ส่วนมาตรฐานทั่วไปการบริหารงานบุคคลส่วนท้องถิ่น สำนักพัฒนาระบบบริหารงานบุคคลส่วนท้องถิ่น
- เปิดให้บริการวัน : จันทร์ – ศุกร์ เวลา 08.30 – 16.30 น. เบอร์โทรสำนักงาน : 0 2241 9000 ต่อ 4211 – 4218  
ผู้รับผิดชอบ : นางสาวละลิวัลย์ จิตรอารุณ เบอร์โทร 08 9758 0525



## ช่องทางการติดต่อ/ร้องเรียน

- ท้องถิ่นจังหวัด ทุกจังหวัด
  - ผู้อำนวยการสำนักพัฒนาระบบบริหารงานบุคคลส่วนท้องถิ่น กรมส่งเสริมการปกครองท้องถิ่น
- เบอร์โทร 08-9562 1303



## ข้อสังเกต/ข้อควรระวัง/แนวทางการแก้ไข

- การแต่งตั้งคณะกรรมการประเมินปริมาณงานต้องเป็นผู้แทนส่วนราชการระดับส่วนกลางหรือส่วนภูมิภาคที่เกี่ยวข้องในสาขาวิชาชีพที่ขอประเมิน



## ระเบียบ/ข้อกฎหมายที่เกี่ยวข้อง

- ประกาศ ก.จ. ก.พ. และ ก.อบค. เรื่อง กำหนดหลักเกณฑ์การเลื่อนและแต่งตั้งข้าราชการหรือพนักงานส่วนท้องถิ่นให้ดำรงตำแหน่งที่สูงขึ้นนอกกระบวนขั้นสูงในสายงานวิทยาศาสตร์และเทคโนโลยี และสายงานนิตการ พ.ศ. 2557

ผู้รับรอง ผู้อำนวยการสำนักพัฒนาระบบบริหารงานบุคคลส่วนท้องถิ่น สังกัด กรมส่งเสริมการปกครองท้องถิ่น



## การเลื่อนและแต่งตั้งให้ดำรงตำแหน่งที่สูงขึ้นในสายงานวิทยาศาสตร์และเทคโนโลยีและสายงานปฏิบัติการ



### สาระสำคัญเพิ่มเติมของกระบวนการ

1. ผู้ดำรงตำแหน่งนั้นเป็นผู้มีผลงานและมีคุณสมบัติระยะเวลาการดำรงตำแหน่งในสายงานครบถ้วน ที่จะแต่งตั้งให้ดำรงตำแหน่งสูงขึ้น และผ่านการประเมินคุณลักษณะของบุคคล
2. การปรับปรุงตำแหน่งให้ดำเนินการประเมินปริมาณงานในหน้าที่ความรับผิดชอบ โดยให้ อปท. แต่งตั้งคณะกรรมการประเมินปริมาณงาน ทำหน้าที่ตรวจสอบคุณสมบัติและลักษณะหน้าที่ความรับผิดชอบ ปริมาณและคุณภาพของงานของบุคคลที่ขอประเมินเพื่อเข้าสู่ตำแหน่ง โดยคำนึงถึงลักษณะหน้าที่ความรับผิดชอบ ปริมาณงาน และคุณภาพของงานของตำแหน่งนั้นเปลี่ยนไปจากเดิมในสาระสำคัญมากถึงขนาดที่จะต้องปรับระดับตำแหน่งตามมาตรฐานกำหนดตำแหน่งที่ ก.จ. ก.ท. หรือ ก.อบต. กำหนด เมื่อคณะกรรมการพิจารณาแล้วเห็นควรปรับปรุงตำแหน่งให้มีระดับสูงขึ้นโดยมติเสียงข้างมาก ให้ อปท. เสนอ ก.จังหวัด พิจารณาเห็นชอบ เว้นแต่การให้ความเห็นชอบในระดับเชี่ยวชาญให้ ก.จังหวัด รายงานผลต่อ ก.จ. ก.ท. หรือ ก.อบต. พิจารณาเห็นชอบก่อน

การปรับปรุงตำแหน่งให้มีระดับสูงขึ้นจะต้องไม่สูงกว่าระดับตำแหน่งผู้อำนวยการที่ผู้นั้นสังกัด เว้นแต่หากมีภาระที่ค้างงานแล้วสูงกว่าระดับตำแหน่งผู้อำนวยการที่ผู้นั้นสังกัดให้ตรวจสอบการวิเคราะห์ตำแหน่งอีกครั้งหนึ่งแล้วแสดงเหตุผลว่า เหตุใดผู้ได้บังคับบัญชาจึงมีภาระหน้าที่ความรับผิดชอบสูงกว่าตำแหน่งผู้อำนวยการซึ่งเป็นผู้บังคับบัญชาให้ชัดเจนด้วย เพื่อประกอบการพิจารณาของ ก.จังหวัด และ ก.จ. ก.ท. หรือ ก.อบต.

3. คณะกรรมการประเมินผลงานระดับชำนาญการพิเศษ หรือระดับเชี่ยวชาญ จำนวน ๓ คน แต่งตั้งจากบัญชีกรรมการประเมินผลงานที่ ก.จ. ก.ท. หรือ ก.อบต. กำหนด ซึ่งประกอบด้วยผู้ทรงคุณวุฒิจากสถาบันการศึกษา หรือส่วนราชการในสาขาวิชาที่เกี่ยวข้อง โดยมีเลขานุการ อ.ก.จ. อ.ก.ท. หรือ อ.ก.อบต. โครงสร้างและอัตรากำลัง เป็นเลขานุการ
4. ผลงานนั้นจะต้องเป็นผลงานย้อนหลังไม่เกิน 3 ปี ที่เกิดจากการปฏิบัติงานในหน้าที่ ความรับผิดชอบของตำแหน่ง ซึ่งเป็นสายงานเดียวกันกับตำแหน่งที่ขอแต่งตั้ง (ไม่นับตำแหน่งที่เกี่ยวข้องกึ่งลูกกัน) โดยต้องเป็นผลงานที่โดดเด่นและเกิดประโยชน์ต่อทางราชการหรือประชาชนหรือต่อความก้าวหน้าทางวิชาการหรือการพัฒนาการปฏิบัติงาน

เกณฑ์การผ่านผลงาน กำหนดไว้ดังนี้

- (1) ผู้ผ่านการประเมินผลงานในระดับชำนาญการพิเศษจะต้องเป็นผู้ที่ได้คะแนนจากกรรมการ 2 ใน 3 ไม่ต่ำกว่าร้อยละ 70
- (2) ผู้ผ่านการประเมินผลงานในระดับเชี่ยวชาญจะต้องเป็นผู้ที่ได้คะแนนจากกรรมการ 2 ใน 3 ไม่ต่ำกว่าร้อยละ 80
5. ผู้ที่ไม่ผ่านการประเมินผลงานให้เสนอผลงานได้อีกครั้งหนึ่งหากคำสั่งมอบหมายงานของเลขที่ตำแหน่งนั้นไม่เปลี่ยนแปลงไปจากเดิม ทั้งนี้เมื่อพ้นระยะเวลา 1 ปี นับแต่วันที่ได้รับแจ้งผลการประเมินให้ดำเนินการใหม่ทั้งการปรับปรุงตำแหน่งและการประเมินผลงาน
6. เมื่อคณะกรรมการได้ผ่านการตรวจสอบคุณสมบัติ การประเมินปริมาณงาน และการประเมินผลงานของผู้นั้นแล้ว ให้ อปท. ประกาศปรับปรุงแผนอัตรากำลังในเลขที่ตำแหน่งนั้นและออกคำสั่งแต่งตั้งผู้นั้นให้ดำรงตำแหน่งในระดับที่สูงขึ้น โดยความเห็นชอบของ ก.จังหวัด ทั้งนี้ ไม่ก่อนวันที่ยื่นผลงานถูกต้องครบถ้วน



### รายละเอียดเพิ่มเติม





## การขอหนังสือรับรอง ป.โท ฯ



ผู้กำกับดูแล



สจ.



อปท.



### กระบวนการ/ขั้นตอน และระยะเวลา



### ค่าธรรมเนียม

ไม่มีค่าธรรมเนียม



### ช่องทางการให้บริการ

สถานที่ให้บริการ : สจ.

เบอร์โทรสำนักงาน : 02-2419000 ต่อ 2353

เบอร์โทรผู้รับผิดชอบ : นายปิยะ คังกัน 08-1174-3688



เปิดให้บริการวัน : จันทร์-ศุกร์  
เวลา 08.30 - 16.30 น.



### ช่องทางการติดต่อ/ร้องเรียน

- ผู้อำนวยการสำนักพัฒนาระบบบริหารงานบุคคลส่วนท้องถิ่น กรมส่งเสริมการปกครองท้องถิ่น

เบอร์โทร 08 9562 1303



### ข้อสังเกต/ข้อควรระวัง/แนวทางการแก้ไข

- ไม่มี -



### ระเบียบ/ข้อกฎหมายที่เกี่ยวข้อง

1. หนังสือสำนักงาน ก.จ. ก.ท. และ ก.อบต. ที่ มท 0809.5/258 ลง 11 ธค.58

2. ประกาศคณะกรรมการกลาง ก.จ. ก.ท. และ ก.อบต. เรื่อง หลักเกณฑ์และเงื่อนไขในการนำคุณวุฒิปริญญาโทมาเทียบเป็นประสบการณ์การบริหารเพื่อลดระยะเวลาในการดำรงตำแหน่งบริหาร พ.ศ. 2550

ผู้รับรอง ผู้อำนวยการสำนักพัฒนาระบบบริหารงานบุคคลส่วนท้องถิ่น สังกัด กรมส่งเสริมการปกครองท้องถิ่น



## การขอหนังสือรับรอง ป.โท ฯ



### สาระสำคัญเพิ่มเติมของกระบวนการ

ขั้นตอนที่ 1 จังหวัดส่งเรื่องหรือการขอหนังสือรับรอง ป.โท สายงานผู้บริหาร

ขั้นตอนที่ 2 ตรวจสอบเอกสารหลักฐานให้ถูกต้องครบถ้วน ได้แก่

- บัญชีรายชื่อข้าราชการและพนักงานส่วนตำบลที่ได้รับความเห็นชอบนำคุณวุฒิปริญญาโทมาเทียบเป็น  
ประสบการณ์เพื่อต่อระยะเวลาการดำรงตำแหน่งสายงานบริหาร

- สำเนาคุณวุฒิการศึกษา

- สำเนาทะเบียนประวัติ

- สำเนารายงานการประชุมจาก ก.จังหวัด

ทั้งนี้ เอกสารสำเนาต้องรับรองสำเนาถูกต้องด้วยลายมือตนเอง

ขั้นตอนที่ 3 กรณีเอกสารไม่ถูกต้องครบถ้วน ส่งหนังสือประทับตราแจ้งจังหวัดขอเอกสารเพิ่มเติม

ขั้นตอนที่ 4 กรณีเอกสารถูกต้องครบถ้วน ออกหนังสือรับรองเสนอผู้มีอำนาจพิจารณาลงนาม และทำหนังสือส่งหนังสือรับรอง ป.โท ฯ ให้  
จังหวัดดำเนินการส่ง อปท. ต่อไป



### รายละเอียดเพิ่มเติม







# การหรือเทียบระยะเวลาดำรงตำแหน่ง



ผู้กำกับดูแล



สจจ.



อปท.



## กระบวนการ/ขั้นตอน และระยะเวลา



## ค่าธรรมเนียม

ไม่มีค่าธรรมเนียม



## ช่องทางการให้บริการ

สถานที่ให้บริการ : สจ.

เบอร์โทรศัพท์สำนักงาน : 02-2419000 ต่อ 2353

เบอร์โทรผู้รับผิดชอบ : นายปิยะ คังกัน 08-1174-3688



เปิดให้บริการ : วันจันทร์-ศุกร์ เวลา 08.30 - 16.30 น.



## ช่องทางการติดต่อ/ร้องเรียน

- ผู้อำนวยการสำนักพัฒนาระบบบริหารงานบุคคลส่วนท้องถิ่น กรมส่งเสริมการปกครองท้องถิ่น เบอร์โทร 08-9562 1303



## ข้อสังเกต/ข้อควรระวัง/แนวทางการแก้ไข



## ระเบียบ/ข้อกฎหมายที่เกี่ยวข้อง

หนังสือสำนักงาน ก.จ. ก.ท. และ ก.อบต. ที่ มท 0809.2/ว25 สว. 2 มี.ค.49  
 หนังสือสำนักงาน ก.จ. ก.ท. และ ก.อบต. ที่ มท 0809.2/ว33 สว. 25 ก.พ.48  
 หนังสือสำนักงาน ก.จ. ก.ท. และ ก.อบต. ที่ มท 0809.5/ว61 สว. 25 ธ.ค.58  
 หนังสือสำนักงาน ก.จ. ก.ท. และ ก.อบต. ที่ มท 0809.5/ว58 สว. 11 ธ.ค.58

ผู้รับรอง ผู้อำนวยการสำนักพัฒนาระบบบริหารงานบุคคลส่วนท้องถิ่น สังกัด กรมส่งเสริมการปกครองท้องถิ่น



## การหาหรือเทียบระยะเวลาดำรงตำแหน่ง



### สาระสำคัญเพิ่มเติมของกระบวนการงาน

**ขั้นตอนที่ 1** จังหวัดส่งเรื่องหาหรือเทียบระยะเวลาการดำรงตำแหน่ง

**ขั้นตอนที่ 2** ตรวจสอบเอกสารหลักฐานให้ถูกต้องครบถ้วน ได้แก่

- สำเนาทะเบียนประวัติการรับราชการสังกัดเดิม ทุกหน้า
- สำเนาทะเบียนประวัติข้าราชการ/พนักงานเทศบาล/พนักงานส่วนตำบล ทุกหน้า
- สำเนาใบรายงานผลการศึกษาและสำเนาใบปริญญาบัตร ทุกแห่ง
- สำเนาหลักฐานการเปลี่ยน ชื่อ-ชื่อสกุล และค่านำหมวาม (ตรงกันกับใบปริญญาบัตร)
- สำเนาคำสั่งแต่งตั้งมอบหมายงานของต้นสังกัดเดิมที่มอบหมายให้ผู้ที่จะขอนับระยะเวลาการ

ปฏิบัติงานดังกล่าว ในห้วงระยะเวลาที่สัมพันธ์กับการปฏิบัติงานในหน้าที่ซึ่งระบุเลขที่ตำแหน่งและลักษณะงานที่บุคคลดังกล่าวรับผิดชอบ เพื่อประกอบการพิจารณาลักษณะงาน ทุกแห่ง

- หนังสือรับรองการปฏิบัติงานจากต้นสังกัดเดิม ทุกแห่ง ประกอบแบบแสดงรายละเอียดการ

ปฏิบัติงานที่เกี่ยวข้องและเกี่ยวเนื่อง ซึ่งระบุระยะเวลาในการปฏิบัติงานที่ ระบุลักษณะงานที่ปฏิบัติ ที่เหมือนหรือคล้ายคลึงกับลักษณะงานในตำแหน่งนักพัฒนาชุมชน ตั้งแต่ระยะเวลาเริ่มต้นจนถึงสิ้นสุดให้ละเอียดและชัดเจน โดยหนังสือรับรองการปฏิบัติงานจะต้องเป็นหนังสือราชการที่ลงนามโดยหัวหน้าหน่วยงานราชการ ณ ต้นสังกัดเดิม ซึ่งเป็นผู้มีอำนาจในการลงนามรับรอง (ฉบับจริง)

**ขั้นตอนที่ 3** กรณีเอกสารไม่ถูกต้องครบถ้วน จัดทำหนังสือส่งจังหวัดขอเอกสารเพิ่มเติม

**ขั้นตอนที่ 4** กรณีเอกสารครบถ้วน จัดทำระเบียบวาระเพื่อเสนอที่ประชุมคณะอนุเทียบระยะเวลาการดำรงตำแหน่ง

**ขั้นตอนที่ 5** นำมติที่ประชุมคณะอนุเทียบระยะเวลาการดำรงตำแหน่ง จัดทำเสนอเข้าระเบียบวาระ ก.กลาง

**ขั้นตอนที่ 6** ทำหนังสือแจ้งผลส่งให้จังหวัด แจ้ง อปท.ต่อไป



### รายละเอียดเพิ่มเติม





## การหรือคุณวุฒิการศึกษา



ผู้กำกับดูแล



สจ.



อปท.



### กระบวนการ/ขั้นตอน และระยะเวลา



### ค่าธรรมเนียม

ไม่มีค่าธรรมเนียม



### ช่องทางการให้บริการ

สถานที่ให้บริการ : สจ.

เบอร์โทรสำนักงาน : 02-2419000 ต่อ 2353

เบอร์โทรผู้รับผิดชอบ : นายปิยะ คังกัน 08-1174-3688



เปิดให้บริการวัน : จันทร์-ศุกร์  
เวลา 08.30 - 16.30 น.



### ช่องทางการติดต่อ/ร้องเรียน

- ผู้อำนวยการสำนักพัฒนาระบบบริหารงานบุคคลส่วนท้องถิ่น กรมส่งเสริมการปกครองท้องถิ่น

เบอร์โทร 08 9562 1303



### ระเบียบ/ข้อกำหนดที่เกี่ยวข้อง

มาตรฐานกำหนดตำแหน่งข้าราชการและพนักงานส่วนท้องถิ่น

ผู้รับรอง ผู้อำนวยการสำนักพัฒนาระบบบริหารงานบุคคลส่วนท้องถิ่น สังกัด กรมส่งเสริมการปกครองท้องถิ่น



## หาหรือคุณวุฒิการศึกษา



### สาระสำคัญเพิ่มเติมของกระบวนการงาน

**ขั้นตอนที่ 1** จังหวัดส่งเรื่องหาหรือคุณวุฒิการศึกษา

**ขั้นตอนที่ 2** ตรวจสอบเอกสารหลักฐานให้ถูกต้องครบถ้วน ได้แก่

- สำเนาทะเบียนประวัติพนักงานเทศบาล ทุกหน้า
- สำเนาใบรายงานผลการศึกษาและสำเนาใบปริญญาบัตร ทุกแห่ง
- สำเนาหลักฐานการเปลี่ยน ชื่อ-ชื่อสกุล และคำนำหน้านาม (ตรงกันกับใบปริญญาบัตร)
- หนังสือรับรองจากสถาบันการศึกษา (ฉบับจริง)

**ขั้นตอนที่ 3** กรณีเอกสารไม่ถูกต้องครบถ้วน จัดทำหนังสือส่งจังหวัดขอเอกสารเพิ่มเติม

**ขั้นตอนที่ 4** กรณีเอกสารครบถ้วน ทำหนังสือเสนอผู้มีอำนาจลงนาม

- กรณี ก.พ. รับรองแล้ว ตรวจสอบกับมาตรฐานกำหนดตำแหน่ง
- กรณี ก.พ. ยังไม่มีการรับรอง จัดทำหนังสือหาหรือไปยัง ก.พ./ ก.ค.ศ.
- กรณี พิจารณารายละเอียดเนื้อหาวิชา จัดทำหนังสือขอหนังสือรับรองจากสถาบันการศึกษา

**ขั้นตอนที่ 5** ทำหนังสือแจ้งผลส่งให้จังหวัด แจ้ง อบท. ต่อไป



### รายละเอียดเพิ่มเติม





## การหรือเกี่ยวกับพนักงานจ้าง



ผู้กำกับดูแล



สดจ.



อปท.



### กระบวนการ/ขั้นตอน และระยะเวลา



### ค่าธรรมเนียม

ไม่มีค่าธรรมเนียม



### ช่องทางการให้บริการ

สถานที่ให้บริการ : สด.

เบอร์โทรสำนักงาน : 02-2419000 ต่อ 2353

เบอร์โทรผู้รับผิดชอบ : นายปิยะ คังกัน 08-1174-3688



เปิดให้บริการ : วันจันทร์-ศุกร์

เวลา 08.30 – 16.30 น.



### ช่องทางการติดต่อ/ร้องเรียน

- ผู้อำนวยการสำนักพัฒนาระบบบริหารงานบุคคลส่วนท้องถิ่น กรมส่งเสริมการปกครองท้องถิ่น

เบอร์โทร 08 9562 1303



### ข้อสังเกต/ข้อควรระวัง/แนวทางการแก้ไข

- ไม่มี -



### ระเบียบ/ข้อกฎหมายที่เกี่ยวข้อง

1. ประกาศคณะกรรมการกลาง ก.จ. ก.ท. และ ก.อบต. เรื่อง มาตรฐานทั่วไปเกี่ยวกับพนักงานจ้าง
2. มาตรฐานกำหนดตำแหน่งของข้าราชการและพนักงานส่วนท้องถิ่น

ผู้รับรอง ผู้อำนวยการสำนักพัฒนาระบบบริหารงานบุคคลส่วนท้องถิ่น สังกัด กรมส่งเสริมการปกครองท้องถิ่น



## การหารือเกี่ยวกับพนักงานจ้าง



### สาระสำคัญเพิ่มเติมของกระบวนการงาน

**ขั้นตอนที่ 1** จังหวัดส่งเรื่องหารือเกี่ยวกับพนักงานจ้าง

**ขั้นตอนที่ 2** ตรวจสอบเอกสารหลักฐานให้ถูกต้องครบถ้วน

**ขั้นตอนที่ 3** กรณีเอกสารไม่ถูกต้องครบถ้วน จัดทำหนังสือส่งจังหวัดขอเอกสารเพิ่มเติม

**ขั้นตอนที่ 4** กรณีเอกสารครบถ้วน ทำหนังสือเสนอผู้มีอำนาจลงนาม

- กรณี เคยมีการตอบหารือแล้ว ตรวจสอบกับมาตรฐานกำหนดตำแหน่งและระเบียบที่เกี่ยวข้อง

- กรณี ยังไม่เคยมีการตอบหารือ จัดทำเสนอเจ้าระเบียบวาระ ก.กลาง

**ขั้นตอนที่ 5** ทำหนังสือแจ้งผลส่งให้จังหวัด แจ้ง อบท. ต่อไป



### รายละเอียดเพิ่มเติม





## การหาหรือการรับโอนข้าราชการทหาร



ผู้กำกับดูแล



สถ.จ.



อปท.



ค่าธรรมเนียม

ไม่มีค่าธรรมเนียม



ช่องทางการให้บริการ

สถานที่ให้บริการ : สถ.

เบอร์โทรสำนักงาน : 02-2419000 ต่อ 2353

เบอร์โทรผู้รับผิดชอบ : นายปิยะ คังกัน 08-1174-3688



เปิดให้บริการ : วันจันทร์-ศุกร์  
เวลา 08.30 – 16.30 น.



ช่องทางการติดต่อ/ร้องเรียน

ผู้อำนวยการสำนักพัฒนาระบบบริหารงานบุคคลส่วนท้องถิ่น กรมส่งเสริมการปกครองท้องถิ่น

เบอร์โทร 08 9562 1303



ระเบียบ/ข้อกำหนดที่เกี่ยวข้อง

1. มาตรฐานกำหนดตำแหน่งข้าราชการและพนักงานส่วนท้องถิ่น
2. หนังสือสำนักงาน ก.จ. ก.ท. และ ก.อบค. ที่ มท 0809.5/ว 17 ลงวันที่ 29 มกราคม 2553
3. หนังสือสำนักงาน ก.จ. ก.ท. และ ก.อบค. ที่ มท 0809.5/ว 40 ลงวันที่ 15 กันยายน 2558

ผู้รับรอง ผู้อำนวยการสำนักพัฒนาระบบบริหารงานบุคคลส่วนท้องถิ่น สังกัด กรมส่งเสริมการปกครองท้องถิ่น



## การหาหรือการรับโอนข้าราชการทหาร



### สาระสำคัญเพิ่มเติมของกระบวนการงาน

ขั้นตอนที่ 1 รับหนังสือหารือเกี่ยวกับการรับโอนข้าราชการทหารจาก ก.จังหวัด

ขั้นตอนที่ 2 ตรวจสอบรายละเอียดความถูกต้อง ครบถ้วนของข้อมูลเกี่ยวกับหนังสือและเอกสารต่างๆ ที่เกี่ยวข้องกับการรับโอนข้าราชการทหาร เช่น คุณวุฒิการศึกษา สำเนาประวัติการรับราชการทหาร โดยตรวจสอบชื่อ ชื่อสกุล ของผู้หารือว่าใช้บุคคลคนเดียวกันหรือไม่ กรณีข้อมูลไม่ครบถ้วนหรือไม่ชัดเจน จะดำเนินการจัดทำหนังสือประทับตราแทนการลงชื่อเพื่อแจ้งจังหวัดดำเนินการประสานขอข้อมูล เอกสารหลักฐาน เพิ่มเติมจากผู้หารือ โดยให้จังหวัดเป็นผู้รวบรวมข้อมูลเพิ่มเติมของผู้หารือแล้วดำเนินการส่งข้อหารือมายัง ก.กลาง เพื่อพิจารณาอีกครั้ง

ขั้นตอนที่ 3 ตรวจสอบคุณสมบัติเฉพาะสำหรับตำแหน่ง โดยการตรวจสอบคุณวุฒิการศึกษา ตรวจสอบว่าคุณวุฒิของผู้ขอโอนจะใช้บรรจุและแต่งตั้งให้ดำรงตำแหน่งเป็นวุฒิที่ ก.จ. ก.ท. ก.อบต. หรือ ก.พ.รับรองหรือไม่ โดยตรวจสอบจากคู่มือปริญญาบัตร และประกาศนียบัตรจากสถาบันการศึกษาของรัฐ หรือเอกชนที่ ก.พ.รับรอง และ ก.จ. ก.ท. หรือ ก.อบต. มีมติรับรอง กรณีที่ยังไม่แน่ชัดว่าคุณวุฒิผู้หารือ ก.พ. จะรับรองเป็นคุณวุฒิทางใด จะต้องจัดทำเป็นหนังสือหารือสำนักงาน ก.พ. หรือหน่วยงานที่เกี่ยวข้อง

ขั้นตอนที่ 4 ทำหนังสือเสนอผู้มีอำนาจพิจารณาผลงาน

ขั้นตอนที่ 5 ส่งหนังสือแจ้งผลหาหรือการรับโอนข้าราชการทหารไปยัง ก.จังหวัด



### รายละเอียดเพิ่มเติม







การขอรับเงินประโยชน์ทดแทนอื่นเป็นกรณีพิเศษ  
อันมีลักษณะเป็นเงินรางวัลประจำปี (โบนัส)



ผู้กำกับดูแล



สจ.



อปท.



**กระบวนการ/ขั้นตอน และระยะเวลา**

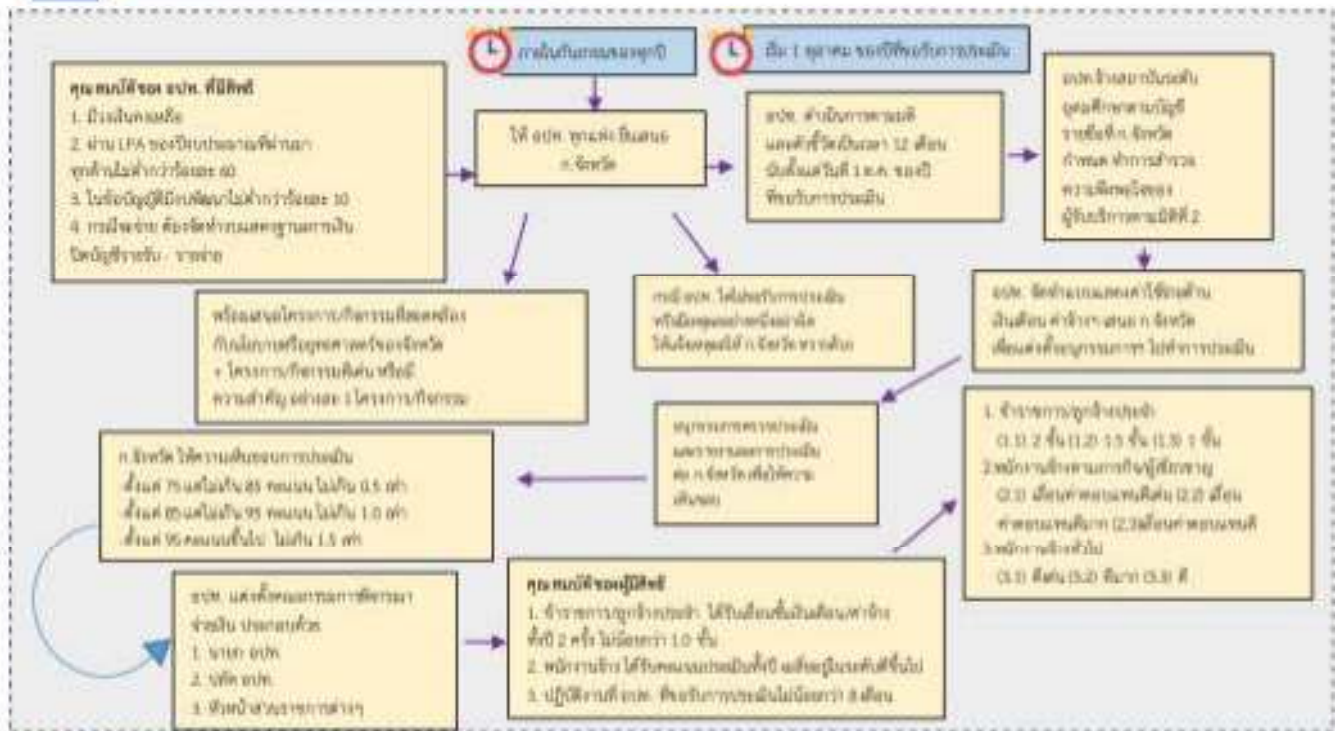

**ค่าธรรมเนียม**

ไม่มีค่าธรรมเนียม



**ช่องทางการให้บริการ**

- กลุ่มงานมาตรฐานการบริหารงานบุคคลส่วนท้องถิ่น สำนักงานส่งเสริมการปกครองท้องถิ่นจังหวัด ทุกจังหวัด
  - ส่วนส่งเสริมการบริหารงานบุคคลส่วนท้องถิ่น สำนักพัฒนาระบบบริหารงานบุคคลส่วนท้องถิ่น
- เปิดให้บริการวัน : จันทร์ - ศุกร์ เวลา 08.30 - 16.30 น. เบอร์โทรสำนักงาน : 0 241 9000 ต่อ 3331  
ผู้รับผิดชอบ : นายปิยะ ตั้งถิ่น 081 - 1743688



**ช่องทางการติดต่อ/ร้องเรียน**

- ท้องถิ่นจังหวัด ทุกจังหวัด
  - ผู้อำนวยการสำนักพัฒนาระบบบริหารงานบุคคลส่วนท้องถิ่น กรมส่งเสริมการปกครองท้องถิ่น
- เบอร์โทร 08 9562 1303



**ระเบียบ/ข้อกฎหมายที่เกี่ยวข้อง**

ประกาศ ก.ช. ก.ท. และ ก.อบต. เรื่อง กำหนดมาตรฐานทั่วไปเกี่ยวกับหลักเกณฑ์ เงื่อนไข และวิธีการกำหนดเงินประโยชน์ทดแทนอื่นเป็นกรณีพิเศษอันมีลักษณะเป็นเงินรางวัลประจำปี สำหรับข้าราชการ พนักงานส่วนท้องถิ่น ลูกจ้าง และพนักงานจ้างขององค์กรปกครองส่วนท้องถิ่น พ.ศ. 2558

ผู้รับรอง : ผู้อำนวยการสำนักพัฒนาระบบบริหารงานบุคคลส่วนท้องถิ่น สังกัด กรมส่งเสริมการปกครองท้องถิ่น



สาระสำคัญเพิ่มเติมของกระบวนการงาน

1. คุณสมบัติองค์กร

- มีเงินเหลือจากวงเงิน 40 % ของงบประมาณรายจ่ายปีที่ขอประเมิน
- มีผลคะแนน LPA ในปีงบประมาณที่ผ่านมาทุกด้านไม่ต่ำกว่าร้อยละ 60
- ข้อบัญญัติงบประมาณรายจ่ายประจำปี มีงบเพื่อการพัฒนาไม่น้อยกว่า 10 % ของปีที่ขอประเมิน
- กรณีจะจ่าย ต้องแสดงงบการเงิน ปีบัญชีรายรับรายจ่าย

2. คุณสมบัติผู้มีสิทธิ

- ผู้ได้รับการบรรจุแต่งตั้งได้รับเงินเดือนจากทบวงราชการ หมวดเงินเดือน หรือจบอุตสาหกรรม
- มีระยะเวลาปฏิบัติงาน ณ องค์กรปกครองส่วนท้องถิ่นที่ขอประเมินไม่น้อยกว่า 8 เดือน
- มีคะแนนประเมินทั้งปี 2 ครั้ง และได้รับการเลื่อนขั้นเงินเดือนไม่ต่ำกว่า 1 ขั้น พนักงานจ้างต้องได้ผลการประเมินไม่ต่ำกว่าระดับดี

3. ขั้นตอน

(1) ยื่นเสนอ

- องค์กรปกครองส่วนท้องถิ่นยื่นขอประเมินประสิทธิภาพและประสิทธิผลต่อ ก.จังหวัด ภายในเดือนกันยายน ทุกปี
- องค์กรปกครองส่วนท้องถิ่นเสนอโครงการ กิจกรรม สอดคล้องกับยุทธศาสตร์จังหวัด 1 โครงการ และโครงการดีเด่น 1 โครงการ ต่อ ก.จังหวัด

(2) ให้ ก.จังหวัด แต่งตั้งคณะกรรมการประเมินประสิทธิภาพและประสิทธิผลการปฏิบัติราชการ มีหน้าที่ในการตรวจสอบ ประเมินผลการปฏิบัติราชการขององค์กรปกครองส่วนท้องถิ่น และรายงาน ก.จังหวัดเพื่อพิจารณาให้ความเห็นชอบ

(3) การประเมินประสิทธิภาพและประสิทธิผล มี 2 ส่วน

- ส่วนที่ 1 ประเมินประสิทธิภาพและประสิทธิผลการปฏิบัติราชการ 90 คะแนนเต็ม
- ส่วนที่ 2 คะแนนประเมิน LPA 10 คะแนนเต็ม

(4) การประเมินประสิทธิภาพและประสิทธิผล

- ให้องค์กรปกครองส่วนท้องถิ่นประเมินผลการปฏิบัติราชการเป็นระยะเวลา 12 เดือน
- ให้องค์กรปกครองส่วนท้องถิ่นจ้างสถาบันการศึกษาเพื่อดำเนินการสำรวจความพึงพอใจ
- ให้องค์กรปกครองส่วนท้องถิ่นแสดงค่าใช้จ่ายด้านเงินเดือน ค่าจ้าง
- ให้คณะกรรมการประเมินออกตรวจและประเมินผลการปฏิบัติราชการ

5. หลักเกณฑ์การจ่ายเงิน

1. องค์กรปกครองส่วนท้องถิ่นมีคุณสมบัติครบถ้วน มีผลประเมินตั้งแต่ ระดับ 75 คะแนนขึ้นไป จึงมีสิทธิได้รับเงินประโยชน์ตอบแทนอื่น
2. เมื่อ ก.จังหวัดเห็นชอบผลคะแนนการประเมินประสิทธิภาพและประสิทธิผลการปฏิบัติราชการ ให้องค์กรปกครองส่วนท้องถิ่นแต่งตั้งคณะกรรมการพิจารณาจ่ายเงินประโยชน์ตอบแทนอื่น
3. ให้คณะกรรมการพิจารณาจ่ายเงินนำวงเงินที่ได้มาพิจารณาจัดสรรให้แก่พนักงานส่วนท้องถิ่น

6. อัตราการจ่าย

- ตั้งแต่ 75 แต่ไม่เกิน 85 คะแนน ไม่เกิน 0.5 เท่า
- ตั้งแต่ 85 แต่ไม่เกิน 95 คะแนน ไม่เกิน 1.0 เท่า
- ตั้งแต่ 95 คะแนนขึ้นไป ไม่เกิน 1.5 เท่า



รายละเอียดเพิ่มเติม





# การเลื่อนชั้นเงินเดือน



ผู้กำกับดูแล



สจจ.



อปท.



## กระบวนการ/ขั้นตอน และระยะเวลา

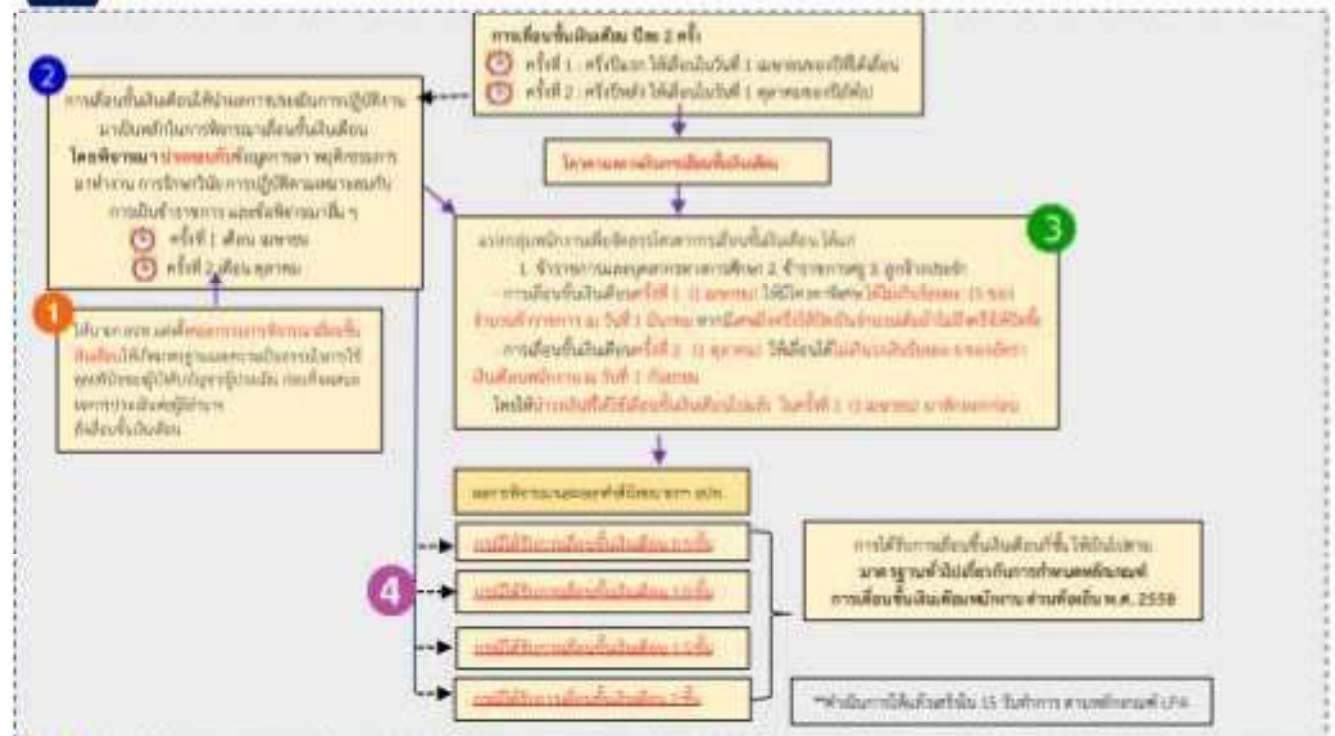

**ค่าธรรมเนียม**      ไม่มีค่าธรรมเนียม

**ช่องทางการให้บริการ**  
สถานที่ให้บริการ : สำนักงานการบริหารงานบุคคลส่วนท้องถิ่น  
สำนักพัฒนาระบบบริหารงานบุคคลส่วนท้องถิ่น  
กรมส่งเสริมการปกครองท้องถิ่น อาคาร 3 ชั้น 2  
เบอร์โทรสำนักงาน : 02 - 2419000 ต่อ 3331 เบอร์โทรผู้รับนิเทศ : 081 - 1743608

เปิดให้บริการวัน : วันจันทร์ ถึงวันศุกร์  
เวลา 08.30 - 16.30 น.

**ช่องทางการติดต่อ/ร้องเรียน**  
- ผู้อำนวยการสำนักพัฒนาระบบบริหารงานบุคคลส่วนท้องถิ่น กรมส่งเสริมการปกครองท้องถิ่น  
เบอร์โทร 08 9562 1303

**ระเบียบ/ข้อกฎหมายที่เกี่ยวข้อง**

- ประกาศ ก.จ. ก.พ. และ ก.อบต. เรื่อง มาตรฐานทั่วไปเกี่ยวกับการกำหนดหลักเกณฑ์ การเลื่อนชั้นเงินเดือนพนักงาน ส่วนท้องถิ่น พ.ศ. 2558
- ประกาศ ก.จ. ก.พ. และ ก.อบต. เรื่อง มาตรฐานทั่วไปเกี่ยวกับการกำหนดโควตาและวงเงินเลื่อนชั้นเงินเดือน คำจ้าง และคำตอบแทน พิเศษสำหรับข้าราชการ พนักงานส่วนท้องถิ่นและลูกจ้างประจำขององค์กรปกครองส่วนท้องถิ่น

ผู้รับรอง นายเมธา รุ่งฤทัยวัฒน์ สังกัด สำนักบริหารงานบุคคลส่วนท้องถิ่น



## การเลื่อนขั้นเงินเดือน



### สาระสำคัญเพิ่มเติมของกระบวนการงาน

**การเลื่อนขั้นเงินเดือน** หมายถึง การสั่งให้ข้าราชการ/พนักงานได้รับเงินเดือนในขั้นที่สูงขึ้นเพื่อตอบแทนความดีความชอบที่ผู้นั้นได้ปฏิบัติในรอบปีที่ผ่านมาให้ผู้บังคับบัญชาประเมินผลการปฏิบัติงานของข้าราชการ ปีละสองครั้ง ตามมาตรฐานทั่วไปเกี่ยวกับหลักเกณฑ์และวิธีการที่กำหนดไว้สำหรับการประเมินผลการปฏิบัติงาน

#### การเลื่อนขั้นเงินเดือนข้าราชการให้เลื่อนปีละสองครั้ง ดังนี้

(1) ครั้งที่ 1 เป็นการเลื่อนขั้นเงินเดือนสำหรับการปฏิบัติราชการในครึ่งปีแรก โดยให้เลื่อน ในวันที่ 1 เมษายนของปีที่ได้เลื่อน

(2) ครั้งที่ 2 เป็นการเลื่อนขั้นเงินเดือนสำหรับการปฏิบัติราชการในครึ่งปีหลัง โดยให้เลื่อน ในวันที่ 1 ตุลาคมของปีถัดไป

- การเลื่อนขั้นเงินเดือนข้าราชการให้เลื่อนได้ไม่เกินขั้นสูง ของอันดับหรือระดับเงินเดือนสำหรับประเภทตำแหน่งที่ได้รับแต่งตั้งนั้น

**ข้าราชการจะได้รับการพิจารณาเลื่อนขั้นเงินเดือนสองขั้นต้องอยู่ในหลักเกณฑ์ดังต่อไปนี้**

ในกรณีที่พนักงานมีผลการปฏิบัติงานอยู่ในเกณฑ์ ที่ควรจะได้รับ การเลื่อนขั้นเงินเดือนครึ่งปีแรก 1 ขั้น แต่ไม่อาจเลื่อนขั้นได้ เพราะมี ข้อจำกัดเกี่ยวกับวงเงิน ที่ใช้เลื่อนขั้นเงินเดือน ถ้าในการเลื่อนขั้นเงินเดือนครึ่งปีหลัง พนักงานมีผลการปฏิบัติงานอยู่ในเกณฑ์ได้รับการเลื่อนขั้นเงินเดือน 1 ขั้นอีก และไม่มีข้อจำกัดเกี่ยวกับวงเงิน นายก อบท. อาจมี คำสั่งเลื่อนขั้นเงินเดือนรวมทั้งปี 2 ขั้นได้

#### การกำหนดโควตาและวงเงินเลื่อนขั้นเงินเดือน

แบ่งกลุ่มพนักงานเพื่อจัดสรรโควตาการเลื่อนขั้นเงินเดือน ดังนี้

1. ข้าราชการ และบุคลากรทางการศึกษา ตำแหน่งศึกษานิเทศก์ แยกออกเป็น 2 กลุ่ม ดังนี้

(1) กลุ่มผู้ดำรงตำแหน่งประเภททั่วไป (ระดับปฏิบัติงาน ระดับชำนาญงาน และ ระดับอาวุโส) กลุ่มผู้ดำรงตำแหน่งประเภทวิชาการ (ระดับปฏิบัติการ ระดับชำนาญการ และระดับชำนาญการพิเศษ) กลุ่มผู้ดำรงตำแหน่งประเภทอำนวยการท้องถิ่น (ระดับต้น และระดับกลาง) กลุ่มผู้ดำรงตำแหน่งประเภทบริหารท้องถิ่น (ระดับต้น และระดับกลาง) และศึกษานิเทศก์ที่ไม่มีวิทยฐานะ และมีวิทยฐานะรับเงินเดือนในอันดับ คศ.1 คศ.2 และ คศ.3

(2) กลุ่มผู้ดำรงตำแหน่งประเภทวิชาการ (ระดับเชี่ยวชาญ) กลุ่มผู้ดำรงตำแหน่งประเภทอำนวยการท้องถิ่น (ระดับสูง) กลุ่มผู้ดำรงตำแหน่งประเภทบริหารท้องถิ่น (ระดับสูง) และศึกษานิเทศก์ที่ไม่มีวิทยฐานะและมีวิทยฐานะรับเงินเดือน ในอันดับ คศ.4 และ คศ.5

2. ข้าราชการครู แยกออกเป็น 2 กลุ่ม ดังนี้

(1) กลุ่มผู้ดำรงตำแหน่งที่ไม่มีวิทยฐานะหรือตำแหน่งที่มีวิทยฐานะรับเงินเดือนในอันดับครูผู้ช่วย คศ.1 คศ.2 และ คศ.3

(2) กลุ่มผู้ดำรงตำแหน่งที่ไม่มีวิทยฐานะหรือตำแหน่งที่มีวิทยฐานะรับเงินเดือนในอันดับ คศ.4 และ คศ.5

3. ลูกจ้างประจำทุกตำแหน่งให้จัดอยู่ในกลุ่มเดียวกัน



### รายละเอียดเพิ่มเติม





## การขอพระราชทานเครื่องราชอิสริยาภรณ์



ผู้กำกับดูแล



สถจ.



อปท.



### กระบวนการ/ขั้นตอน และระยะเวลา



### ค่าธรรมเนียม

ไม่มีค่าธรรมเนียม



### ช่องทางการให้บริการ

สถานที่ให้บริการ : กรมส่งเสริมการปกครองท้องถิ่น  
เบอร์โทรสำนักงาน : 0-2241-9000 ต่อ 3122  
เบอร์โทรผู้รับผิดชอบ : 08-9969-2530

เปิดให้บริการ: วันจันทร์ - ศุกร์  
เวลา 08.30 - 16.30 น.



### ช่องทางการติดต่อ/ร้องเรียน

- ผู้อำนวยการสำนักพัฒนาระบบบริหารงานบุคคลส่วนท้องถิ่น กรมส่งเสริมการปกครองท้องถิ่น  
เบอร์โทร 08 9562 1303



### ระเบียบ/ข้อกฎหมายที่เกี่ยวข้อง

ระเบียบสำนักนายกรัฐมนตรีว่าด้วยการขอพระราชทานเครื่องราชอิสริยาภรณ์อันเป็นที่เชิดชูยิ่งช้างเผือก และมีเกียรติยศยี่ฉมงกุฎไทย พ.ศ. 2536 และแก้ไขเพิ่มเติม พ.ศ. 2552

ผู้รับรอง นายเมธา รุ่งฤทัยวัฒน์ สังกัด สำนักบริหารงานบุคคลส่วนท้องถิ่น



## การขอพระราชทานเครื่องราชอิสริยาภรณ์



### สาระสำคัญเพิ่มเติมของกระบวนการ

1. กรมส่งเสริมการปกครองท้องถิ่นแจ้งให้สำนักงานส่งเสริมการปกครองท้องถิ่นจังหวัดสำรวจรายชื่อและจัดทำบัญชีรายชื่อบุคคลที่เสนอขอพระราชทานเครื่องราชอิสริยาภรณ์ (เดือนตุลาคม)
2. สำนักงานส่งเสริมการปกครองท้องถิ่นจังหวัดแจ้งให้องค์กรปกครองส่วนท้องถิ่นจัดทำบัญชีรายชื่อบุคคลที่เสนอขอพระราชทานเครื่องราชอิสริยาภรณ์ (เดือนตุลาคม)
3. สำนักงานส่งเสริมการปกครองท้องถิ่นจังหวัดตรวจสอบเอกสารแล้วเสนอกรรมการจังหวัดเพื่อนำส่งกรมส่งเสริมการปกครองท้องถิ่น (เดือนมกราคม)
4. เมื่อกรมส่งเสริมการปกครองท้องถิ่นได้รับข้อมูลจากสำนักงานส่งเสริมการปกครองท้องถิ่นจังหวัด จะทำการตรวจสอบคุณสมบัติและจัดทำเอกสารเพื่อนำส่งกระทรวงมหาดไทย (เดือนกุมภาพันธ์)
5. กระทรวงมหาดไทยทำการตรวจสอบเอกสารเพื่อนำส่งสำนักเลขาธิการคณะรัฐมนตรี เพื่อประกาศราชกิจจานุเบกษา



### รายละเอียดเพิ่มเติม





## การประเมินวิทยฐานะครูชำนาญการ



### กระบวนการ/ขั้นตอน (ตามหลักเกณฑ์เดิม)



### ช่องทางการให้บริการ

- กลุ่มงานมาตรฐานการบริหารงานบุคคลส่วนท้องถิ่น สำนักงานส่งเสริมการปกครองท้องถิ่นจังหวัด ทุกจังหวัด
  - ส่วนบริหารงานบุคคลทางการศึกษาท้องถิ่น สำนักพัฒนาระบบบริหารงานบุคคลส่วนท้องถิ่น
- เปิดให้บริการ : วันจันทร์ – ศุกร์ เวลา 08.30 – 16.30 น.  
เบอร์โทรสำนักงาน : 0 241 9000 ต่อ 4226 – 4229  
ผู้รับผิดชอบ : นายอิทธิวัฒน์ สังข์ทอง เบอร์โทร 08 5966 9555 นายเทพสุริยา สยาม 08 3888 2828



### ช่องทางการติดต่อ/ร้องเรียน

- ท้องถิ่นจังหวัด ทุกจังหวัด
  - ผู้อำนวยการสำนักพัฒนาระบบบริหารงานบุคคลส่วนท้องถิ่น กรมส่งเสริมการปกครองท้องถิ่น
- เบอร์โทร 08 9562 1303  
หรือ  ส่วนบริหารงานบุคคลทางการศึกษาท้องถิ่น



### ระเบียบ/ข้อกฎหมายที่เกี่ยวข้อง

ประกาศ ก.พ. เรื่องหลักเกณฑ์และเงื่อนไขการประเมินผลงานพนักงานครูและบุคลากรทางการศึกษาเทศบาล เพื่อให้มีหรือเลื่อนวิทยฐานะ ลงวันที่ 5 มกราคม 2550

ผู้รับรอง นายเมธา รุ่งฤทัยวัฒน์ สังกัด สำนักบริหารงานบุคคลส่วนท้องถิ่น



## การประเมินวิทยฐานะครูชำนาญการ



### สาระสำคัญเพิ่มเติมของกระบวนการ

#### ขั้นตอนการดำเนินการ

1. ตรวจสอบคุณสมบัติของพนักงานครูในสังกัดและแจ้งรายชื่อผู้ที่มีสิทธิ์ยื่นคำขอรับการประเมินเพื่อให้มีหรือเลื่อนวิทยฐานะ
2. แจ้งรายละเอียดขั้นตอนการดำเนินการตามประกาศ ก.ท. เรื่อง หลักเกณฑ์และเงื่อนไขการประเมินผลงานพนักงานครูและบุคลากรทางการศึกษาเทศบาลเพื่อให้มีหรือเลื่อนวิทยฐานะ ลงวันที่ 5 มกราคม 2550 ให้พนักงานครูทราบว่าผู้ที่ยื่นคำขอรับการประเมินต้องผ่านการประเมิน 3 ด้าน คือ
  - 1) ด้านวินัย คุณธรรม จริยธรรม และจรรยาบรรณวิชาชีพ โดยพิจารณาจากการมีวินัย การประพฤติ ปฏิบัติตนเป็นแบบอย่างที่ดี การดำรงชีวิตอย่างเหมาะสม ความรักและศรัทธาในวิชาชีพ ความรับผิดชอบในวิชาชีพ
  - 2) ด้านคุณภาพการปฏิบัติงาน โดยพิจารณาจากสมรรถนะในการปฏิบัติงาน ดังนี้
    - สมรรถนะหลัก ได้แก่ การมุ่งผลสัมฤทธิ์ การบริการที่ดี การพัฒนาตนเองและการทำงานเป็นทีม
    - สมรรถนะประจำสายงาน ได้แก่ การออกแบบการเรียนรู้ การพัฒนาผู้เรียน การบริหารจัดการชั้นเรียน
  - 3) ด้านผลงานที่เกิดจากการปฏิบัติหน้าที่ในด้านการเรียน การสอนโดยพิจารณาจาก การจัดการเรียนรู้ การพัฒนาวิชาการและผลที่เกิดกับผู้เรียน
3. รับคำขอปีละ 2 รอบ ดังนี้
  - รอบที่ 1 ระหว่างวันที่ 1- 30 เมษายน ของทุกปี
  - รอบที่ 2 ระหว่างวันที่ 1- 31 ตุลาคม ของทุกปี
4. ตรวจสอบคุณสมบัติและเสนอผู้บังคับบัญชารับรองคุณสมบัติผู้ยื่นคำขอรับการประเมิน
5. แต่งตั้งคณะกรรมการประเมินด้านวินัย คุณธรรม จริยธรรม และจรรยาบรรณวิชาชีพ ด้านคุณภาพการปฏิบัติงานและด้านผลงานที่เกิดจากการปฏิบัติหน้าที่ จำนวน 3 คน ประกอบด้วย
  - ผู้อำนวยการสำนักงานการศึกษาหรือผู้อำนวยการกองการศึกษาหรือหัวหน้าส่วนราชการด้านการศึกษาของเทศบาล
  - ผู้อำนวยการสถานศึกษาของผู้ยื่นคำขอรับการประเมิน
  - พนักงานครูเทศบาล ตำแหน่งครู ที่มีวิทยฐานะไม่ต่ำกว่าชำนาญการ
 ทั้งนี้ ตามหลักเกณฑ์ฯ กำหนดให้คณะกรรมการประเมินดำเนินการประเมินให้เสร็จสิ้นภายใน 90 วัน
6. ติดตามผลการประเมิน เมื่อคณะกรรมการประเมินผลงานเสร็จสิ้นแล้วให้นำผลการประเมินตามแบบรายงานสรุปผลการประเมินเสนอ ก.จ.จ. ก.ท.จ. หรือ ก.อบต.จังหวัดพิจารณา
7. การออกคำสั่งแต่งตั้ง หลังจากได้รับความเห็นชอบจาก ก.จ.จ. ก.ท.จ. หรือ ก.อบต.จังหวัดแล้ว การออกคำสั่งแต่งตั้งพนักงานครูผู้ผ่านการประเมินให้มีวิทยฐานะครูชำนาญการ และให้ได้รับเงินวิทยฐานะครูชำนาญการ ให้กำหนดวันที่มีผลดังนี้
  - ผู้ที่ยื่นคำขอรับการประเมินระหว่างวันที่ 1- 30 เมษายน ให้มีผลนับตั้งแต่วันที่ 1 พฤษภาคมของปีที่ยื่นขอ
  - ผู้ที่ยื่นคำขอรับการประเมินระหว่างวันที่ 1- 31 ตุลาคม ให้มีผลนับตั้งแต่วันที่ 1 พฤศจิกายนของปีที่ยื่นขอ
  - กรณีผู้ที่ไม่ผ่านการประเมินตามเกณฑ์การตัดสิน อาจยื่นคำขอรับการประเมินใหม่ได้ในปีต่อ ๆ ไป ทั้งนี้ ผู้ที่ยื่นคำขอรับการประเมินในเดือนเมษายน จะยื่นคำขอรับการประเมินใหม่ได้ไม่ก่อนเดือนเมษายนของปีต่อไปและผู้ที่ยื่นคำขอรับการประเมินในเดือนตุลาคม จะยื่นคำขอรับการประเมินใหม่ได้ไม่ก่อนเดือนตุลาคมของปีต่อไป



### รายละเอียดเพิ่มเติม







**การรับบริการ สวัสดิการ  
คำรักษาพยาบาลของ อปท.**



สปสช.



สถ.



อปท.



ผู้สิทธิ



**กระบวนการ/ขั้นตอน และระยะเวลา**



**ค่าธรรมเนียม**

ไม่มีค่าธรรมเนียม



**ช่องทางการให้บริการ**

ส่วนส่งเสริมการบริหารงานบุคคลส่วนท้องถิ่น สำนักพัฒนาระบบบริหารงานบุคคลส่วนท้องถิ่น  
เปิดให้บริการ : วันจันทร์ – วันศุกร์  
(ยกเว้นวันหยุดที่ทางราชการกำหนด)  
ตั้งแต่เวลา 08.30 – 16.30 น.  
เบอร์โทรสำนักงาน: 02-241-9000 ต่อ 3134,3332  
เบอร์โทรผู้รับผิดชอบ: 09-7146-5399



**ช่องทางการติดต่อ/ร้องเรียน**

ผู้อำนวยการสำนักพัฒนาระบบบริหารงานบุคคล  
ส่วนท้องถิ่น กรมส่งเสริมการปกครองท้องถิ่น  
เบอร์โทร 08 9562 1303



**รายละเอียดเพิ่มเติม**



**ข้อสังเกต/ข้อควรระวัง/แนวทางการแก้ไข**

ข้อสังเกต : เจ้าหน้าที่ทะเบียนบุคลากร อปท. ไม่รู้บทบาทและหน้าที่ที่ถูกต้อง  
แนวทางแก้ไข : ให้อำนาจหน้าที่ทะเบียนบุคลากร อปท. ทำความเข้าใจในบทบาทและหน้าที่  
หรือมีการให้ความรู้ความเข้าใจกับเจ้าหน้าที่ทะเบียนบุคลากร อปท. อย่างแท้จริง



**ระเบียบ/ข้อกำหนดที่เกี่ยวข้อง**

1. ระเบียบกระทรวงมหาดไทยว่าด้วยเงินสวัสดิการรักษาพยาบาลของพนักงานส่วนท้องถิ่น พ.ศ. 2557
2. พ.ร.ฎ. เงินสวัสดิการคำรักษาพยาบาล พ.ศ. 2553 แก้ไขเพิ่มเติม (ฉบับที่ 2) พ.ศ. 2555
3. พ.ร.บ. หลักประกันสุขภาพแห่งชาติ พ.ศ. 2545



# การสมัครเข้ารับการศึกษาระดับอุดมศึกษาของสถาบันพัฒนาบุคลากรท้องถิ่น



อปท.



## กระบวนการ/ขั้นตอน และระยะเวลา

สามารถดำเนินการได้ โดยผ่านช่องทาง ดังนี้

### 1 ช่องทางเอกสาร/ไปรษณีย์



30 วัน



ดาวน์โหลดใบสมัคร การฝึกอบรมหลักสูตร ต่าง ๆ ได้ที่ เว็บไซต์ [www.lpdi.go.th](http://www.lpdi.go.th)

กรอกใบสมัครให้ครบถ้วนตาม รายละเอียดของระยะเวลาที่ กำหนดไว้ในแบบการฝึกอบรม แต่ละหลักสูตร

จัดส่งใบสมัคร FAX หรือทางไปรษณีย์

สถาบันพัฒนา บุคลากรท้องถิ่น ตรวจสอบ คุณสมบัติ

ประกาศรายชื่อผู้มีสิทธิ์เข้า รับการอบรมศึกษาระดับ อุดมศึกษาที่ [เว็บไซต์ www.lpdi.go.th](http://www.lpdi.go.th) ก่อนการอบรม 30 วัน

โอนเงินค่าลงทะเบียน ค่าสมัครการฝึกอบรม

### 2 ช่องทางออนไลน์

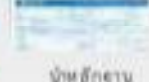

ค้นหาหลักสูตรที่ต้องการ สมัครได้ที่เมนูสมัครอบรม เว็บไซต์ [www.lpdi.go.th](http://www.lpdi.go.th)

ตรวจสอบข้อมูล และกรอกใบสมัคร การฝึกอบรม

กรอกเลขประจำตัว ๑๓ หลัก และข้อมูล ส่วนบุคคล

เลือกหลักสูตรที่ต้องการจะ เข้ารับการฝึกอบรม และการ ฝึกอบรมการสมัคร

อัปเดตข้อมูลการ โอนเงิน ใ้โอนเงิน

โอนเงิน ค่าลงทะเบียน ค่าสมัครการฝึกอบรม

นำหลักฐาน การโอนเงิน มาแสดงวัน ราชการตัว



## ค่าธรรมเนียม

ผู้สมัครจะต้องจ่ายค่าลงทะเบียนการเข้ารับการฝึกอบรมตามแต่ละหลักสูตรที่กำหนด



## ช่องทางการให้บริการ



เว็บไซต์ [www.lpdi.go.th](http://www.lpdi.go.th)



Tel/Fax  
0 2516 2106  
0 2516 4232  
0 2191 4804



สถาบันพัฒนาบุคลากรท้องถิ่น  
ซอยคลองหลวง 8 ถนนพหลโยธิน  
อำเภอคลองหลวง จังหวัดปทุมธานี



## ช่องทางการติดต่อ/ร้องเรียน

ผู้อำนวยการส่วนนโยบายและแผนพัฒนาบุคลากรท้องถิ่น  
สถาบันพัฒนาบุคลากรท้องถิ่น  
☎ 081-859-7785 ☎ 02 516 4080 ต่อ 152 161 171



สถาบันพัฒนาบุคลากรท้องถิ่น  
ซอยคลองหลวง 8  
ถนนพหลโยธิน  
อำเภอคลองหลวง  
จังหวัดปทุมธานี



## ข้อสังเกต/ข้อควรระวัง/แนวทางการแก้ไข

- การสมัครเข้ารับการอบรมจะสมบูรณ์ เมื่อทางสถาบันพัฒนาบุคลากรท้องถิ่นได้รับใบสมัครมีข้อมูลครบถ้วนถูกต้อง และรับเงินค่าลงทะเบียนเรียบร้อยแล้วเท่านั้น
- นักศึกษาผู้เข้ารับการฝึกอบรมที่ได้โอนเงินแล้วจะต้องสำเนาหลักฐานการโอนเงินมาแสดงวันรายงานตัว



## ระเบียบ/ข้อกำหนดที่เกี่ยวข้อง

ระเบียบกระทรวงมหาดไทยว่าด้วยค่าใช้จ่ายในการฝึกอบรมและการเข้ารับการฝึกอบรมของเจ้าหน้าที่ท้องถิ่น พ.ศ. 2557



## รายละเอียดเพิ่มเติม

สามารถสืบค้นรายละเอียดเพิ่มเติมได้ที่

• ทางเว็บไซต์ สถาบันพัฒนาบุคลากรท้องถิ่น [www.lpdi.go.th](http://www.lpdi.go.th) หมวด "สมัครเข้าอบรม" เมนู "ขั้นตอนการสมัคร" และ เมนู "สมัครอบรม"

• หรือทาง QR CODE



ผู้จัดทำ ส่วนนโยบายและแผนพัฒนาบุคลากรท้องถิ่น

ผู้รับรอง ผู้อำนวยการสถาบันพัฒนาบุคลากรท้องถิ่น กรมส่งเสริมการปกครองท้องถิ่น



## การดำเนินการรับเรื่องร้องเรียน/ร้องทุกข์



ผู้กำกับดูแล



หน่วยงานภายใน สต./ สอจ.



อปท.



ประชาชน



## กระบวนการ/ขั้นตอน และระยะเวลา

1

ผู้ร้อง ยื่นเรื่องร้องเรียน/ร้องทุกข์



1. ด้วยตนเอง
2. เว็บไซต์ สต. (<http://www.dta.go.th>)
3. โปรชเมดีย์ (จากผู้ร้องเรียน/หน่วยงานต้น)
4. ศูนย์ดำรงธรรมกระทรวงมหาดไทย
5. สำนักงานขงรัฐมนตรี
6. โทรศัพท์ 02 241 9014
7. โทรสาร 02 241 9019

2

ศูนย์ดำรงธรรมท้องถิ่น ตรวจสอบเอกสาร และส่งให้หน่วยงาน ผู้รับผิดชอบดำเนินการ

หน่วยงานผู้รับผิดชอบ ได้แก่

• กรณี สต.

- เรื่องระบบงาน แจ้งสำนัก/กองที่เกี่ยวข้อง  
- เรื่องข้าราชการ สต. แจ้งกองการเจ้าหน้าที่

• กรณี อปท.

- เกี่ยวข้องหลายหน่วยงาน แจ้งสำนักกฎหมายและระเบียบท้องถิ่น

- เกี่ยวข้องหน่วยงานเดียว แจ้งสำนัก/กองที่เกี่ยวข้อง

3

หน่วยงานผู้รับผิดชอบ  
- ตรวจสอบข้อเท็จจริง  
- แจ้งผู้ร้องทราบเบื้องต้น

2 วันทำการ

4

สรุปผลการตรวจสอบข้อเท็จจริง /ผลการดำเนินการ

3 วันทำการ



แจ้งผู้ร้องทราบ

15 วันทำการ



## ค่าธรรมเนียม

ไม่มีค่าธรรมเนียม



## ช่องทางการให้บริการ

ศูนย์ดำรงธรรมท้องถิ่น อาคาร 4 ชั้น 2 กรมส่งเสริมการปกครองท้องถิ่น  
เปิดให้บริการ : วันจันทร์ – วันศุกร์  
(ยกเว้นวันหยุดที่ทางราชการกำหนด)  
ตั้งแต่เวลา 08.30 – 16.30 น.  
เบอร์โทรสำนักงาน : 0 2241 9014 , 0 2241 9000 ต่อ 1264  
เบอร์โทรผู้รับผิดชอบ : 08 1918 4852



## ช่องทางการติดต่อ/ร้องเรียน

นายภูเกียรติ นิมเนียม  
เลขานุการกรม  
เบอร์โทร : 08 1734 7949



## ระเบียบ/ข้อกำหนดที่เกี่ยวข้อง

1. หนังสือกรมทรวงมหาดไทย ที่ รท 0205.3/ว 4189 ลงวันที่ 17 ธันวาคม 2552 เรื่อง แนวทางในการพิจารณาดำเนินการต่อเรื่องรารวร้องทุกข์
2. หนังสือกรมส่งเสริมการปกครองท้องถิ่น ที่ รท 0801.2/ว 290 ลงวันที่ 17 ตุลาคม 2554 เรื่อง แนวทางการปฏิบัติในการดำเนินการจัดการเรื่องราวร้องทุกข์ของ สต.



## รายละเอียดเพิ่มเติม

สามารถสืบค้นรายละเอียดเพิ่มเติมได้ที่

• ทางเว็บไซต์ สต. [www.dta.go.th](http://www.dta.go.th) เมนู "ศูนย์ดำรงธรรมท้องถิ่น"

• หรือทาง QR CODE



ผู้จัดทำ นางอติกาคุณณ์ อนุศรีสุนีย์ ผู้รับรอง นายภูเกียรติ นิมเนียม เลขานุการกรม สังกัด สำนักงานเลขานุการกรม



## การบริการของศูนย์บริการข้อมูลข่าวสาร



ประชาชน



### กระบวนการ/ขั้นตอน และระยะเวลา



กรอกเอกสาร  
แบบ ศบข.สธ. 01



ไม่เกิน 15 นาที



เจ้าหน้าที่ตรวจสอบ  
เอกสาร



ไม่เกิน 15 นาที



เสนอผู้บังคับบัญชา เพื่อมอบหมายสำนัก/  
กองที่เกี่ยวข้อง และแจ้งกลับผู้ขอข้อมูล



ภายใน 15 วันทำการ



ค่าธรรมเนียม

ไม่มีค่าธรรมเนียม



ช่องทางการให้บริการ

สถานที่ให้บริการ :  
ศูนย์บริการข้อมูลข่าวสาร กรมส่งเสริมการปกครองท้องถิ่น  
อาคาร 5 ชั้น 1 กรมส่งเสริมการปกครองท้องถิ่น ถนน  
นครราชสีมา แขวงดุสิต เขตดุสิต กรุงเทพฯ 10300  
เบอร์โทรสำนักงาน : 0-2241-9000 ต่อ 5102

เปิดให้บริการ : วันจันทร์ - ศุกร์  
เวลา 08.30 - 16.30 น.



ช่องทางการติดต่อ/ร้องเรียน

นายภูเกียรติ นิ่มเนียม เลขานุการกรม กรมส่งเสริมการปกครองท้องถิ่น  
เบอร์โทร : 0-2241-9006



ข้อสังเกต/ข้อควรระวัง/แนวทางการแก้ไข

- ข้อมูลข่าวสารของราชการที่ห้ามมิให้เปิดเผย ตามมาตรา 14 ข้อมูลข่าวสารที่อาจก่อให้เกิดความเสียหายต่อสถาบันพระมหากษัตริย์ ซึ่งพระราชบัญญัติกำหนดว่าจะเปิดเผยมิได้ โดยไม่มีข้อยกเว้นให้ไปพิจารณาในดุลพินิจซึ่งนำหนักทั้งสิ้น
- ข้อมูลที่หน่วยงานของรัฐอาจมีคำสั่งมิให้เปิดเผย ตามมาตรา 15 (1) ถึง (7)
- ข้อมูลที่เป็นความลับตามมาตรา 16 แห่ง พ.ร.บ.ข้อมูลข่าวสารของราชการ พ.ศ. 2540



ระเบียบ/ข้อกฎหมายที่เกี่ยวข้อง

พ.ร.บ. ข้อมูลข่าวสารของราชการ พ.ศ. 2540

ผู้จัดทำ นายพลสิทธิ์ โนนสูง ผู้รับรองนายภูเกียรติ นิ่มเนียม เลขานุการกรม

# Change For Good

.....  
เปลี่ยนเพื่อโลกที่ดีกว่า



กรมส่งเสริมการปกครองท้องถิ่น  
กระทรวงมหาดไทย