

แผนพัฒนาท้องถิ่นสี่ปี (พ.ศ. 2561 – พ.ศ. 2564)



องค์การบริหารส่วนตำบลบ้านเพชร
อำเภอภูเขียว จังหวัดชัยภูมิ

สารบัญ

		หน้า
ส่วนที่ 1	สภาพทั่วไปและข้อมูลพื้นฐาน	1
ส่วนที่ 2	สรุปผลการพัฒนาท้องถิ่นตามแผนพัฒนาท้องถิ่น(พ.ศ.2557-2560)	11
ส่วนที่ 3	ยุทธศาสตร์องค์การปกครองส่วนท้องถิ่น	16
ส่วนที่ 4	การนำแผนพัฒนาท้องถิ่นสู่การปฏิบัติ	94
ส่วนที่ 5	การติดตามและประเมินผล	181

คำนำ

แผนพัฒนาท้องถิ่นสี่ปี (พ.ศ. 2561-2564) ฉบับนี้เป็นแผนพัฒนาขององค์กรปกครองส่วนท้องถิ่นที่กำหนด วิสัยทัศน์ ประเด็นยุทธศาสตร์ เป้าประสงค์ ตัวชี้วัด ค่าเป้าหมาย และกลยุทธ์ โดยสอดคล้องกับแผนพัฒนาจังหวัด ยุทธศาสตร์การพัฒนาขององค์กรปกครองส่วนท้องถิ่นในเขตจังหวัด แผนพัฒนาอำเภอ แผนพัฒนาตำบล แผนพัฒนาหมู่บ้านหรือแผนชุมชน อันมีลักษณะเป็นการกำหนดรายละเอียดแผนงาน โครงการพัฒนาที่จัดทำขึ้นสำหรับปีงบประมาณแต่ละปี ซึ่งมีความต่อเนื่องและเป็นแผนก้าวหน้าและนำไปสู่การปฏิบัติเพื่อให้บรรลุวัตถุประสงค์ เป้าหมาย และจุดมุ่งหมายของการพัฒนาท้องถิ่นที่ได้กำหนดไว้ ซึ่งตลอดระยะเวลาที่ผ่านมาในการจัดทำแผนพัฒนานั้น ก็ได้มุ่งเน้นแก้ไขปัญหาเพื่อสนองความต้องการของประชาชนในด้านต่าง ๆ โดยเฉพาะอย่างยิ่งที่เป็นปัญหาหลักและมีความจำเป็นเร่งด่วน ภายใต้ข้อจำกัดด้านงบประมาณของท้องถิ่น

องค์การบริหารส่วนตำบลบ้านเพชรหวังเป็นอย่างยิ่งว่าแผนพัฒนาท้องถิ่นสี่ปี จะช่วยให้การพัฒนาบรรลุวัตถุประสงค์และเป้าหมายที่วางไว้ได้อย่างมีประสิทธิภาพ อีกทั้งประหยัดเวลา งบประมาณ บุคลากร และเกิดประโยชน์สูงสุดต่อประชาชน

ส่วนที่ 1

สภาพทั่วไปและข้อมูลพื้นฐานขององค์การบริหารส่วนตำบล

1.ด้านกายภาพ

1.1 ที่ตั้งของหมู่บ้าน/ชุมชน/ตำบล

ตำบลบ้านเพชร ตั้งอยู่ทางทิศตะวันออกเฉียงเหนือของอำเภอภูเขียว ห่างจากอำเภอภูเขียว ประมาณ 17 กิโลเมตร มีอาณาเขตติดต่อดังต่อไปนี้

ทิศเหนือ ติดต่อกับตำบลสามสวน อำเภอบ้านแท่น จังหวัดชัยภูมิ

ทิศใต้ ติดต่อกับตำบลบ้านคอน อำเภอภูเขียว จังหวัดชัยภูมิ

ทิศตะวันออก ติดต่อกับตำบลบ้านคอน อำเภอภูเขียว จังหวัดชัยภูมิ

ทิศตะวันตก ติดต่อกับตำบลโหล อำเภอภูเขียว จังหวัดชัยภูมิ

แผนที่แสดงที่ตั้งและอาณาเขต

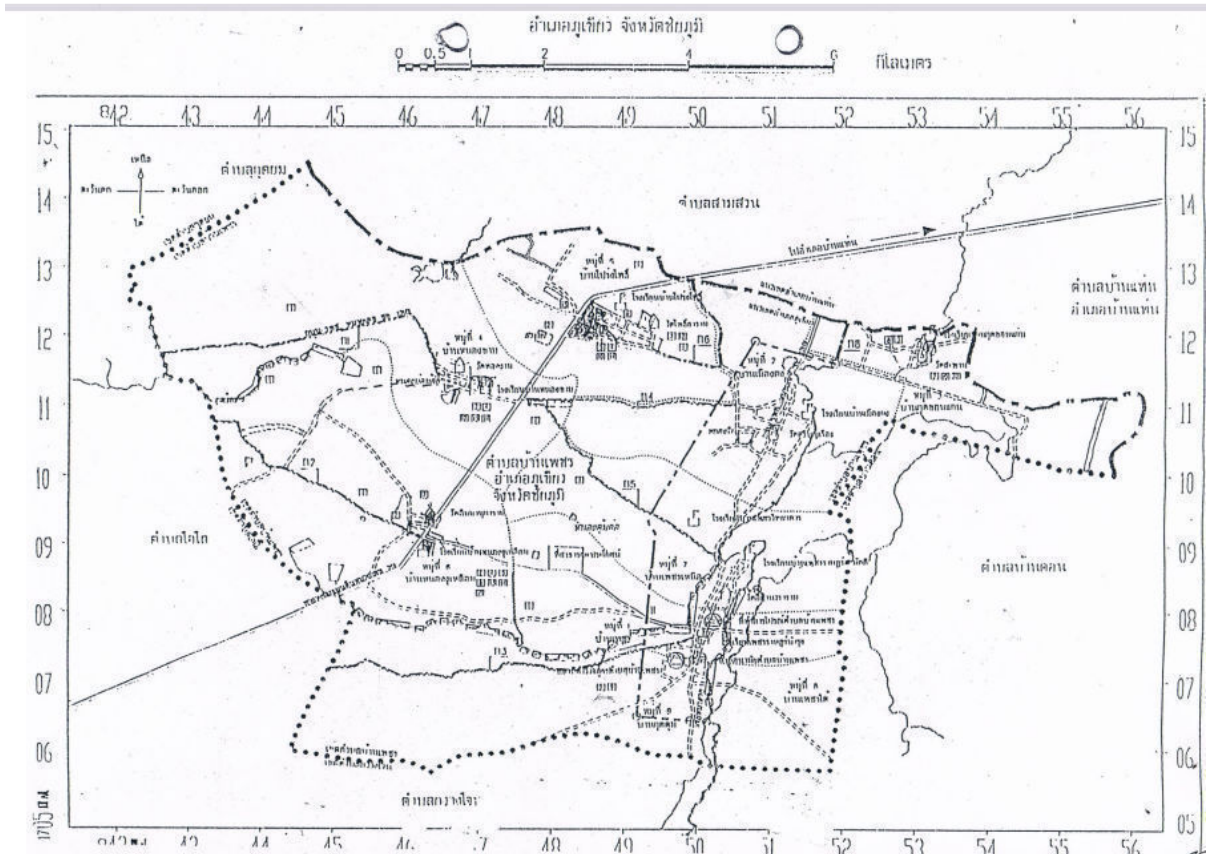

เนื้อที่ องค์การบริหารส่วนตำบลบ้านเพชรมีเนื้อที่ทั้งหมด 30,065 ไร่ หรือ 48.105 ตารางกิโลเมตร

- พื้นที่ในหมู่บ้านต่าง ๆ	จำนวน	2,170	ไร่
- พื้นที่กสิกรรม	จำนวน	32,288	ไร่
- พื้นที่ป่าสงวนแห่งชาติ	จำนวน	4,607	ไร่

1.2 ลักษณะภูมิประเทศ องค์การบริหารส่วนตำบลบ้านเพชรเป็นพื้นที่ราบ ลาดเอียงไป ทางทิศตะวันออกเฉียงเหนือ ตามการไหลของน้ำในลำห้วยต่าง ๆ

1.3 ลักษณะภูมิอากาศ องค์การบริหารส่วนตำบลบ้านเพชร อยู่ในภูมิอากาศแบบมรสุมเขตร้อน มี 3 ฤดูกาล คือ ฤดูร้อน ฤดูหนาว และฤดูฝน โดยระยะเวลาในแต่ละฤดูอาจคลาดเคลื่อนไปตามสภาพดินฟ้าอากาศของแต่ละปี มีอากาศหนาวจัดในฤดูหนาว ร้อนจัดในฤดูร้อน และช่วงฝนสลับกับช่วงแห้งแล้งแตกต่างกันอย่างชัดเจน

1.4 ลักษณะของดิน ดินในเขตองค์การบริหารส่วนตำบลบ้านเพชรมีลักษณะทั้งดินทราย ดินเหนียว และดินร่วนปนทราย โดยภาพรวมก็เหมาะแก่การเพาะปลูกพืชต่างๆ

1.5 ลักษณะของแหล่งน้ำ

แหล่งน้ำตามธรรมชาติ

มีลำห้วยจำนวน 9 สาย ดังนี้

- | | |
|------------------------|---|
| 1. ลำห้วยลิม | ตั้งอยู่บายเพชร หมู่ที่ 1 และบ้านหนองงูเห่ล้อมหมู่ที่ 6 |
| 2. อ่างเก็บน้ำบ้านเพชร | ตั้งอยู่บ้านกุดขอนแก่น หมู่ที่ 3 |
| 3. ลำห้วยวังจั่ว | ตั้งอยู่บ้านกุดขอนแก่น หมู่ที่ 3 |
| 4. ลำห้วยหมาตาย | ตั้งอยู่บ้านกุดขอนแก่น หมู่ที่ 3 |
| 5. ลำห้วยทราย | ตั้งอยู่บ้านกุดขอนแก่น หมู่ที่ 3 |
| 6. อ่างห้วยวังขาม | ตั้งอยู่บ้านหนองขาม หมู่ที่ 4 |
| 7. สระหนองขาม | ตั้งอยู่บ้านหนองขาม หมู่ที่ 4 |
| 8. สระหนองสระเนตร | ตั้งอยู่บ้านหนองขาม หมู่ที่ 4 |
| 9. สระหนองเครือดัดปลา | ตั้งอยู่บ้านหนองขาม หมู่ที่ 4 |
| 10. ลำห้วยสวนหม่อน | ตั้งอยู่บ้านโป่งโพธิ์ หมู่ที่ 5 |
| 11. ฝายรัฐบาล | ตั้งอยู่บ้านโป่งโพธิ์ หมู่ที่ 5 |
| 12. สระหนองบา | ตั้งอยู่บ้านโป่งโพธิ์ หมู่ที่ 5 |
| 13. ลำห้วยหลุบโจด | ตั้งอยู่บ้านหนองงูเห่ล้อม หมู่ที่ 6 |
| 14. สระหนองงูเห่ล้อม | ตั้งอยู่บ้านหนองงูเห่ล้อม หมู่ที่ 6 |

15. ลำห้วยชั้น

ตั้งอยู่บ้านหนองงูเห่าล้อม หมู่ที่ 6

2. ด้านการเมือง/การปกครอง

2.1 เขตการปกครอง

องค์การบริหารส่วนตำบลบ้านเพชร มีเขตการปกครองทั้งหมด 5 หมู่บ้าน ได้แก่

หมู่ที่ 1 บ้านเพชร	นอกเขตเทศบาลบางส่วน
หมู่ที่ 3 บ้านกุดขอนแก่น	เขตองค์การบริหารส่วนตำบลบ้านเพชร
หมู่ที่ 4 บ้านหนองขาม	เขตองค์การบริหารส่วนตำบลบ้านเพชร
หมู่ที่ 5 บ้านโป่งโพธิ์	เขตองค์การบริหารส่วนตำบลบ้านเพชร
หมู่ที่ 6 บ้านหนองงูเห่าล้อม	เขตองค์การบริหารส่วนตำบลบ้านเพชร

2.2 การเลือกตั้ง

ได้มีการส่งเสริมและสนับสนุนการเลือกตั้งทุกระดับและทุกประเภท เช่น การเลือกตั้งสมาชิกสภาผู้แทนราษฎร (ส.ส.) สมาชิกวุฒิสภา สมาชิกสภาองค์การบริหารส่วนจังหวัดและนายกองค์การบริหารส่วนจังหวัด สมาชิกสภาเทศบาลตำบลและนายกเทศมนตรีเทศบาลตำบล สมาชิกสภาองค์การบริหารส่วนตำบลและ นายกองค์การบริหารส่วนตำบล โดยการรณรงค์ให้ไปใช้สิทธิเลือกตั้งประกาศประชาสัมพันธ์ โดยการอนุญาตให้พนักงานส่วนตำบล โดยการรณรงค์ให้ไปใช้สิทธิเลือกตั้งประกาศประชาสัมพันธ์ โดยการอนุญาตให้พนักงานส่วนตำบลและลูกจ้างเป็นคณะกรรมการเกี่ยวกับการเลือกตั้งและดำเนินการตามที่คณะกรรมการเลือกตั้งมอบหมาย/ร้องขอ

3. ประชากร

3.1 ข้อมูลจำนวนประชากรในเขตพื้นที่องค์การบริหารส่วนตำบลบ้านเพชรมีจำนวนประชากรทั้งหมดดังนี้

ลำดับ ที่	ชื่อหมู่บ้าน	จำนวนประชากร			จำนวน ครัวเรือน
		ชาย	หญิง	รวม	
1	บ้านเพชร หมู่ที่ 1	90	92	182	69
2	บ้านกุดขอนแก่นหมู่ที่ 3	305	300	605	187
3	บ้านหนองขามหมู่ที่ 4	366	329	695	181
4	บ้านโป่งโพธิ์ หมู่ที่ 5	422	444	866	233
5	บ้านหนองงูเห่าล้อม หมู่ที่ 6	428	439	867	243
	รวม	1,611	1,604	3,215	913

ที่มา : ข้อมูลจาก สำนักงานทะเบียนอำเภอภูเขียว ณ 20 เดือน เมษายน พ.ศ. 2562

3.2 ช่วงอายุและจำนวนประชากร

	หญิง	ชาย	หมายเหตุ
จำนวนประชากรเยาวชน	538	532	อายุต่ำกว่า 18 ปี
จำนวนประชากร	787	796	อายุ 18-60 ปี
จำนวนประชากรผู้สูงอายุ	236	278	อายุมากกว่า 60 ปี
รวม	1,561	1,606	ทั้งสิ้น 3,167 คน

4. สภาพทางสังคม

4.1 การศึกษา

มีโรงเรียนระดับประถมศึกษา จำนวน 4 แห่ง และศูนย์พัฒนาเด็กเล็ก จำนวน 1 แห่ง ดังนี้

- โรงเรียนบ้านกุดขอนแก่น ตั้งอยู่หมู่ที่ 3
- โรงเรียนบ้านหนองขาม ตั้งอยู่หมู่ที่ 4
- โรงเรียนบ้านโป่งโพธิ์ ตั้งอยู่หมู่ที่ 5
- โรงเรียนบ้านหนองงูเห่าล้อม ตั้งอยู่หมู่ที่ 6
- ศูนย์พัฒนาเด็กเล็ก ตั้งอยู่หมู่ที่ 5

4.2 สาธารณสุข

องค์การบริหารส่วนตำบลบ้านเพชร ไม่มีสถานอนามัย และโรงพยาบาลเนื่องจากเป็นองค์การบริหารส่วนตำบลบ้านเพชรเป็นองค์กรขนาดเล็ก ประชาชนส่วนใหญ่ จะใช้บริการจากทางโรงพยาบาลประจำอำเภอภูเขียว หรือโรงพยาบาลส่งเสริมสุขภาพตำบลบ้านเพชร แต่อยู่ในเขตความรับผิดชอบของเทศบาลบ้านเพชรภูเขียว

4.3 อาชญากรรม

องค์การบริหารส่วนตำบลบ้านเพชรไม่มีเหตุอาชญากรรมเกิดขึ้น จากการสำรวจข้อมูลพื้นฐานพบว่าส่วนมากครัวเรือนจะมีการป้องกันความปลอดภัยในชีวิตและทรัพย์สินของตนเอง

4.4 ยาเสพติด

ปัญหาเสพติดในหมู่บ้าน ยังไม่พบผู้ค้าหรือผู้เสพเหตุเพราะได้รับความร่วมมือกับทางผู้นำประชาชน หน่วยงานขององค์การบริหารส่วนตำบลที่ช่วยกันสอดส่องดูแลอย่างใกล้ชิด การแก้ไขปัญหาขององค์การบริหารส่วนตำบลบ้านเพชรทำได้เฉพาะตามอำนาจหน้าที่เท่านั้น คือ มีการรณรงค์ การประชาสัมพันธ์ การแจกเบาะแส การฝึกอบรมให้ความรู้ ถ้านอกเหนือจากอำนาจหน้าที่ ก็เป็นเรื่องของอำเภอหรือตำรวจแล้วแต่กรณี

4.5 การสังคมสงเคราะห์

องค์การบริหารส่วนตำบลบ้านเพชรได้ดำเนินการด้านสังคมสงเคราะห์ ดังนี้

- (1) ดำเนินการจ่ายเบี้ยยังชีพให้กับผู้พิการ ผู้สูงอายุและผู้ป่วยเอดส์
- (2) รับลงทะเบียนและประสานโครงการเงินอุดหนุนเพื่อการเลี้ยงดูเด็กแรกเกิด
- (3) ประสานการทำบัตรผู้พิการ
- (4) ตั้งโครงการการช่วยเหลือผู้ยากจน ยากไร้ รายได้น้อยและผู้ด้อยโอกาสไว้ที่พึง
- (5) ตั้งโครงการปรับปรุงซ่อมแซมบ้านคนจน

5. ระบบบริการพื้นฐาน

5.1 การคมนาคมขนส่ง

เส้นทางคมนาคมในเขตองค์การบริหารส่วนตำบลบ้านเพชร มี ดังนี้

1. เส้นทางจากแยกหนองแวงถึงบ้านแท่น จะผ่านหน้าที่ทำการองค์การบริหารส่วนตำบลบ้านเพชร
2. เส้นทางจากเทศบาลตำบลบ้านเพชรภูเขียว ถึง บ้านหนองงูเห่าล้อมซึ่งเป็นที่ตั้งของที่ทำการองค์การบริหารส่วนตำบลบ้านเพชรในปัจจุบัน
3. เส้นทางถนนภายในหมู่บ้านเชื่อมระหว่างหมู่บ้านกับหมู่บ้านส่วนมากจะเป็นถนนคอนกรีตเสริมเหล็ก และถนนลูกรังตามเส้นทางต่าง ๆ

5.2 การไฟฟ้า

องค์การบริหารส่วนตำบลบ้านเพชรมีการขยายไฟฟ้าให้เข้าถึงทุกครัวเรือนและมีการขยายไฟฟ้าไปสู่แหล่งการเกษตรซึ่งยังไม่ครอบคลุมทุกพื้นที่ เรื่องไฟฟ้าส่องสว่างตามถนนต่างๆก็ยังไม่สามารถดำเนินการได้ครอบคลุมทั้งหมด

5.3 การประปา

ตำบลบ้านเพชรยังใช้ประปาแบบบาดาลทุกครัวเรือน

5.4 โทรศัพท์

ประชาชนส่วนมากจะใช้โทรศัพท์เคลื่อนที่ที่เป็นจำนวนมากตามสมัยนิยม และก็มีโทรศัพท์บ้านของทีโอทีใช้เป็นบางบ้าน

6. ระบบเศรษฐกิจ

อาชีพส่วนใหญ่ของประชาชนในเขตองค์การบริหารส่วนตำบลบ้านเพชร ประกอบอาชีพด้านการเกษตร ปลูกพืช เลี้ยงสัตว์ รับจ้างทั่วไป ค้าขายในรูปแบบการค้าปลีกภายในหมู่บ้าน อุตสาหกรรมในครัวเรือน เช่น การทอผ้า การเย็บผ้า พืชเศรษฐกิจ ได้แก่ ข้าว ข้าวที่ปลูกส่วนใหญ่เป็นพันธ์ กข.6 และข้าวหอมมะลิ 105 พืชไร่ ได้แก่ อ้อย ยางพารา เป็นต้น

สัตว์เศรษฐกิจ ได้แก่ โค กระบือ หมู ไก่พื้นเมือง เป็ดเทศพันธุ์พื้นเมืองและลูกผสม

7. ศาสนา ประเพณี วัฒนธรรม

ประชาชนส่วนใหญ่นับถือศาสนาพุทธ ส่วนด้านศาสนาและวัฒนธรรม ได้ส่งเสริมและสนับสนุนให้มีการสืบทอดขนบธรรมเนียมประเพณีและวัฒนธรรมท้องถิ่นมาโดยตลอด โดยการจัดสรรงบประมาณสนับสนุนให้กับหมู่บ้านหรือวัดตามความเหมาะสม เช่น เทศกาลสงกรานต์ ประเพณีทอดเทียนจำนำพรรษาในเทศกาลวันเข้าพรรษา ออกพรรษา เทศกาลวันลอยกระทง ซึ่งเป็นโบราณสถานที่เป็นที่เคารพนับถือของชาวบ้าน ภูมิปัญญาท้องถิ่นที่ได้อนุรักษ์สืบทอดกันมาเช่น การทำเครื่องจักสาน การเลี้ยงไหมและทอผ้าไหม ทอเสื่อจากต้นกก การจับปลา

8. ทรัพยากรธรรมชาติ

มีการส่งเสริมให้ประชาชนเข้ามามีส่วนร่วมในการรักษาทรัพยากรธรรมชาติและสิ่งแวดล้อมโดยทำให้ประชาชนเกิดความตระหนักและรู้สึกหวงแหนมองเห็นถึงประโยชน์ของการดูแลทรัพยากรธรรมชาติ มีการจัดตั้งกลุ่มเพื่อกำหนดขอบเขตป่าชุมชนของหมู่บ้าน ประชาชนเข้าร่วมกลุ่มปลูกป่า ทั้งนี้ควรมีการจัดสรรงบประมาณสนับสนุนงานด้านการรักษาทรัพยากรธรรมชาติและสิ่งแวดล้อมให้มากขึ้นกว่านี้ เนื่องจากท้องถิ่นและชุมชนกำลังขยายตัวเพิ่มขึ้นการใช้ทรัพยากรธรรมชาติมีมาก และปัญหาขยะมูลฝอยและสิ่งปฏิกูลเพิ่มขึ้น จึงส่งผลให้สิ่งแวดล้อมมีปัญหามากขึ้นเป็นลำดับ

ส่วนที่ 2

ยุทธศาสตร์การพัฒนาระบบราชการส่วนท้องถิ่น

1. ความสัมพันธ์ระหว่างแผนพัฒนาระดับมหภาค

ในการกระจายอำนาจการบริหารของรัฐไปสู่องค์กรปกครองส่วนท้องถิ่นดังกล่าวตามพระราชบัญญัติกำหนดแผนและขั้นตอนการกระจายอำนาจ พ.ศ. 2542 ได้กำหนดรายละเอียดเกี่ยวกับขั้นตอนและกระบวนการในการถ่ายโอนภารกิจงบประมาณและอัตรากำลังของราชการส่วนกลางและราชการส่วนภูมิภาคไปให้แก่องค์กรปกครองส่วนท้องถิ่นโดยมีกำหนดระยะเวลาและเงื่อนไขที่ระบุไว้อย่างชัดเจนว่าในอนาคตอันใกล้นี้้องค์กรปกครองส่วนท้องถิ่นจะได้รับการจัดสรรงบประมาณในสัดส่วนที่สูงขึ้นมีอัตรากำลังมากขึ้นรวมทั้งมีภารกิจและหน้าที่ความรับผิดชอบที่เพิ่มขึ้นตามกันไปด้วย

จากผลการเปลี่ยนแปลงดังกล่าวจึงมีความจำเป็นอย่างยิ่งที่องค์กรปกครองส่วนท้องถิ่นทุกแห่งจะต้องมีการเตรียมการเพื่อรองรับมาตรการในการถ่ายโอนภารกิจงบประมาณและอัตรากำลังจากหน่วยงานส่วนกลางและส่วนภูมิภาคตามที่กฎหมายกำหนดเพื่อที่จะสามารถปฏิบัติภารกิจตามที่ได้รับมอบหมายได้อย่างมีประสิทธิภาพซึ่งหมายความว่าองค์กรปกครองส่วนท้องถิ่นจะต้องเร่งกำหนดจุดหมายหรือทิศทางในการพัฒนาของตนให้ชัดเจนมีการกำหนดยุทธศาสตร์และแนวทางการพัฒนาที่สอดคล้องกับจุดมุ่งหมายในการพัฒนาอย่างเป็นระบบโดยมีความครอบคลุมภารกิจการพัฒนาในทุกๆ ด้านอันเป็นการแสดงให้เห็นถึงความพร้อมและศักยภาพขององค์กรปกครองส่วนท้องถิ่นที่จะสามารถบริหารงานในความรับผิดชอบตามที่ราชการส่วนกลางและราชการส่วนภูมิภาคจะถ่ายโอนมาให้ได้อย่างมีประสิทธิภาพ

แผนยุทธศาสตร์การพัฒนาคงถือเป็นเครื่องมือสำคัญอย่างยิ่งที่จะช่วยสนับสนุนในการวิเคราะห์สภาพปัญหา/ความต้องการขององค์การบริหารส่วนตำบลเพื่อนำไปสู่การกำหนดจุดมุ่งหมายในการพัฒนาการกำหนดภารกิจและแนวทางการดำเนินงานเพื่อนำไปสู่จุดมุ่งหมายดังกล่าวอย่างเป็นระบบซึ่งจะช่วยให้การกำหนดแผนงาน/โครงการมีทิศทางที่สอดคล้องและประสานสนับสนุนในจุดมุ่งหมายร่วมกันซึ่งนอกจากจะทำให้ปัญหา/ความต้องการได้รับการตอบสนองอย่างเหมาะสมแล้วยังเป็นการบริหารทรัพยากรที่มีอยู่อย่างจำกัดให้เกิดประโยชน์สูงสุดในขณะเดียวกันด้วย

หลักการสำคัญที่ถือเป็นหัวใจของการจัดทำแผนยุทธศาสตร์การพัฒนาก็คือการกำหนดจุดมุ่งหมายการพัฒนาและการกำหนดแนวทางการพัฒนาที่จะนำไปสู่การบรรลุผลตามจุดมุ่งหมายที่กำหนดไว้ทั้งนี้เพราะหากไม่มีจุดมุ่งหมายในการพัฒนาที่ชัดเจนแล้วการบริหารงานก็จะเป็นการแก้ไขปัญหาเฉพาะหน้าไปเรื่อยๆเมื่อมีปัญหาอย่างซ้ำซ้อนและไม่มีที่สิ้นสุดแล้วยังอาจทำให้ปัญหาทวีความรุนแรงมากขึ้นจนเกินศักยภาพและแก้ไขได้ตั้งนั้นการจัดทำแผนยุทธศาสตร์การพัฒนาในครั้งนี้จึงเป็นโอกาสอันดีที่จะได้กำหนดจุดมุ่งหมายและแนวทางการพัฒนาที่สอดคล้องกับสภาพปัญหาความต้องการและศักยภาพอย่างเป็นระบบซึ่งนอกจากจะเป็นการพัฒนาประสิทธิภาพในการบริหารจัดการภายใต้ทรัพยากรที่มีอยู่อย่างจำกัดแล้วยังเป็นการเตรียมความพร้อมเพื่อรองรับการถ่ายโอนภารกิจจากหน่วยงานส่วนกลางและส่วนภูมิภาคอีกทางหนึ่งด้วย

1.1 แผนยุทธศาสตร์ชาติ 20 ปี(พ.ศ. 2561-2580)

วิสัยทัศน์ประเทศไทย

“ประเทศไทยมีความมั่นคง มั่งคั่ง ยั่งยืน เป็นประเทศพัฒนาแล้ว ด้วยการพัฒนาตามหลักปรัชญาของเศรษฐกิจพอเพียง”

1. ยุทธศาสตร์ด้านความมั่นคง

- 1.1 ประชาชนอยู่ดีกินดีและมีความสุข
- 1.2 บ้านเมืองมีความมั่นคงในทุกมิติและทุกระดับ
- 1.3 กองทัพ หน่วยงานด้านความมั่นคง ภาครัฐ ภาคเอกชน และภาคประชาชน มีความพร้อมในการป้องกันและแก้ไขปัญหาความมั่นคง
- 1.4 ประเทศไทยมีบทบาทด้านความมั่นคงเป็นที่ชื่นชมและได้รับการยอมรับโดยประชาคมระหว่างประเทศ

1.5 การบริหารจัดการความมั่นคงมีผลสำเร็จที่เป็นรูปธรรมอย่างมีประสิทธิภาพ

2. ยุทธศาสตร์ด้านการสร้างความสามารถในการแข่งขัน

- 2.1 ประเทศไทยเป็นประเทศที่พัฒนาแล้วเศรษฐกิจเติบโตอย่างมีเสถียรภาพและยั่งยืน
- 2.2 ประเทศไทยมีขีดความสามารถในการแข่งขันสูงขึ้น

3. ยุทธศาสตร์การพัฒนาและเสริมสร้างศักยภาพคน

- 3.1 คนไทยเป็นคนดีคนเก่ง มีคุณภาพ พร้อมสำหรับวิถีชีวิตในศตวรรษที่ 21
- 3.2 สังคมไทยมีสภาพแวดล้อมที่เอื้อและสนับสนุนต่อการพัฒนาคนตลอดช่วงชีวิต

4. ยุทธศาสตร์ด้านการสร้างโอกาสความเสมอภาคและเท่าเทียมกันทางสังคม

- 4.1 สร้างความเป็นธรรม และลดความเหลื่อมล้ำในทุกมิติ
- 4.2 กระจายศูนย์กลางความเจริญทางเศรษฐกิจและสังคม เพิ่มโอกาสให้ทุกภาคส่วนเข้ามาเป็นกำลังของการพัฒนาประเทศในทุกระดับ
- 4.3 เพิ่มขีดความสามารถของชุมชนท้องถิ่นในการพัฒนา การพึ่งตนเองและการจัดการตนเองเพื่อสร้างสังคมคุณภาพ

5. ยุทธศาสตร์ด้านการสร้างการเติบโตบนคุณภาพชีวิตที่เป็นมิตรกับสิ่งแวดล้อม

- 5.1 อนุรักษ์และรักษาทรัพยากรธรรมชาติสิ่งแวดล้อม และวัฒนธรรม ให้คนรุ่นต่อไปได้ใช้ อย่างยั่งยืน มีสมดุล
- 5.2 พัฒนาและสร้างใหม่ฐานทรัพยากรธรรมชาติและสิ่งแวดล้อม เพื่อลดผลกระทบทางลบจากการพัฒนาสังคมเศรษฐกิจของประเทศ

5.3 ใช้ประโยชน์และสร้างการเติบโต บนฐานทรัพยากรธรรมชาติและสิ่งแวดล้อมให้สมดุลภายในขีดความสามารถของระบบนิเวศ

5.4 ยกกระตักกระบวนการนวัตกรรมเพื่อกำหนดอนาคตประเทศด้านทรัพยากรธรรมชาติและสิ่งแวดล้อมและวัฒนธรรม บนหลักของการมีส่วนร่วม และธรรมาภิบาล

6. ยุทธศาสตร์ด้านการปรับสมดุลและพัฒนาระบบการบริหารจัดการภาครัฐ

2.1 ภาครัฐมีวัฒนธรรมการทำงานที่มุ่งผลสัมฤทธิ์และผลประโยชน์ส่วนรวม ตอบสนองความต้องการของประชาชนได้อย่างสะดวก รวดเร็ว โปร่งใส

2.2 ภาครัฐมีขนาดที่เล็กกลง พร้อมปรับตัวให้ทันต่อการเปลี่ยนแปลง

2.3 ภาครัฐมีความโปร่งใส ปลอดการทุจริตและประพฤติมิชอบ

2.4 กระบวนการยุติธรรม เป็นไปเพื่อประโยชน์ต่อส่วนรวมของประเทศ

1.2 แผนพัฒนาเศรษฐกิจและสังคมแห่งชาติ ฉบับที่ 12 (พ.ศ. 2561–2564)

1. การเสริมสร้างและพัฒนาศักยภาพทุนมนุษย์

1.1 เพื่อปรับเปลี่ยนให้คนในสังคมไทยมีค่านิยมตามบรรทัดฐานที่ดีทางสังคม

1.2 เพื่อเตรียมคนในสังคมไทยให้มีทักษะในการดำรงชีวิตสำหรับโลกศตวรรษที่ 21

1.3 เพื่อส่งเสริมให้คนไทยมีสุขภาพะที่ดีตลอดช่วงชีวิต

1.4 เพื่อเสริมสร้างสถาบันทางสังคมให้มีความเข้มแข็งเอื้อต่อการพัฒนาคนและ

ประเทศ

2. การสร้างความเป็นธรรมลดความเหลื่อมล้ำในสังคม

2.1 เพื่อขยายโอกาสทางเศรษฐกิจและสังคมให้แก่กลุ่มประชากรร้อยละ 40 ที่มีรายได้น้อย

2.2 เพื่อให้คนไทยทุกคนเข้าถึงบริการทางสังคมที่มีคุณภาพได้อย่างทั่วถึง

2.3 เพื่อสร้างความเข้มแข็งให้ชุมชน

3. สร้างความเข้มแข็งทางเศรษฐกิจและแข่งขันได้อย่างยั่งยืน

3.1 เพื่อสร้างความเข้มแข็งของแรงขับเคลื่อนทางเศรษฐกิจให้สนับสนุนเป้าหมายการ

เพิ่มรายได้ต่อหัว

3.2 เพื่อเพิ่มศักยภาพของฐานการผลิตและฐานรายได้เดิมและสร้างฐานการผลิตและรายได้

ใหม่

3.3 เพื่อสนับสนุนการกระจายการขยายตัวของกิจกรรมทางเศรษฐกิจและการแบ่งปัน

ผลประโยชน์อย่างเป็นธรรม และสนับสนุนเศรษฐกิจที่เป็นมิตรกับสิ่งแวดล้อม

3.4 เพื่อรักษาเสถียรภาพทางเศรษฐกิจสร้างความเข้มแข็งและรักษาวินัยทางการเงิน

การคลัง และพัฒนาเครื่องมือทางการเงินที่สนับสนุนการระดมทุนที่มีประสิทธิภาพ

3.5 สร้างความเข้มแข็งให้กับเศรษฐกิจรายสาขาเพื่อยกระดับขีดความสามารถในการแข่งขัน ของภาคเกษตร อุตสาหกรรม บริการ และการค้าการลงทุน ดังนี้

3.5.1 เพื่อส่งเสริมการพัฒนานวัตกรรมในการสร้างมูลค่าและเพิ่มประสิทธิภาพการผลิตของสินค้าและบริการ

3.5.2 เพื่อส่งเสริมและพัฒนาเศรษฐกิจชีวภาพให้เป็นฐานรายได้ใหม่ที่สำคัญ พัฒนาระบบการบริหารจัดการความเสี่ยงและมีการปรับตัวให้พร้อมรับการเปลี่ยนแปลงของสภาพภูมิอากาศ เพื่อให้ฐาน การผลิตภาคเกษตรและรายได้เกษตรกรมีความมั่นคง

3.5.3 เพื่อเร่งผลักดันให้สินค้าเกษตรและอาหารของไทยมีความโดดเด่นในด้านคุณภาพมาตรฐานและความปลอดภัยในตลาดโลก

3.5.4 เพื่อเพิ่มศักยภาพของอุตสาหกรรมสำคัญเดิมให้สามารถต่อยอดสู่อุตสาหกรรมแห่งอนาคตที่ใช้เทคโนโลยีสมัยใหม่อย่างเข้มข้น และสร้างรากฐานการพัฒนาอุตสาหกรรมใหม่บนฐานของความเป็น มิตรต่อสิ่งแวดล้อม

3.5.5 เพื่อเพิ่มศักยภาพของฐานบริการเดิมและขยายฐานบริการใหม่ในการปรับตัวสู่เศรษฐกิจฐานบริการที่เข้มแข็งขึ้น รวมทั้งพัฒนาอุตสาหกรรมท่องเที่ยวให้เติบโตอย่างสมดุลและยั่งยืน

3.5.6 เพื่อพัฒนาปัจจัยสนับสนุนและอำนวยความสะดวกทางการค้าและการลงทุนให้สนับสนุนการเพิ่มขีดความสามารถในการแข่งขันของผู้ประกอบการไทย รวมทั้งพัฒนาสังคมผู้ประกอบการ

3.5.7 เพื่อพัฒนาระบบการเงินของประเทศให้สนับสนุนการเพิ่มขีดความสามารถในการแข่งขันของภาคการผลิตและบริการ การค้า และการลงทุน

3.5.8 เพื่อสร้างความเข้มแข็งขององค์การการเงินฐานรากและระบบสหกรณ์ให้สนับสนุนบริการทางการเงินในระดับฐานรากและเกษตรกรรายย่อย

4. การเติบโตที่เป็นมิตรกับสิ่งแวดล้อมเพื่อการพัฒนาอย่างยั่งยืน

4.1 รักษา ป่าไม้ พืชพรรณ ทรัพยากรธรรมชาติและมีการใช้ประโยชน์อย่างยั่งยืนและเป็นธรรม

4.2 สร้างความมั่นคงด้านน้ำของประเทศ และบริหารจัดการทรัพยากรน้ำทั้งระบบให้มีประสิทธิภาพ

4.3 บริหารจัดการสิ่งแวดล้อม และลดมลพิษให้มีคุณภาพดีขึ้น

4.4 พัฒนาขีดความสามารถในการลดก๊าซเรือนกระจกและการปรับตัวเพื่อลดผลกระทบจากการเปลี่ยนแปลงสภาพภูมิอากาศ และการรับมือกับภัยพิบัติ

5. ด้านความมั่นคง

5.1 เพื่อปกป้องสถาบันพระมหากษัตริย์และเสริมสร้างความมั่นคงภายใน รวมทั้งป้องกันปัญหา ภัยคุกคามที่เป็นอุปสรรคต่อการพัฒนาเศรษฐกิจ สังคม และการเมืองของชาติ

5.2 เพื่อสร้างความพร้อมและพูนกำลังของทุกภาคส่วน ให้มีขีดความสามารถในการบริหารจัดการด้านความมั่นคง และมีศักยภาพในการป้องกันและแก้ไขสถานการณ์ที่เกิดจากภัยคุกคามทั้งภัยทาง ทหารและภัยคุกคามอื่นๆ

5.3 เพื่อเสริมสร้างความร่วมมือด้านความมั่นคงกับมิตรประเทศในการสนับสนุนการรักษาความสงบสุขและผลประโยชน์ของชาติ

5.4 เพื่อเพิ่มประสิทธิภาพการบริหารนโยบายด้านความมั่นคงและนโยบายทางเศรษฐกิจ สังคม ทรัพยากรธรรมชาติและสิ่งแวดล้อมให้มีความเป็นเอกภาพ

6. การเพิ่มประสิทธิภาพและธรรมาภิบาลในภาครัฐ

1.1 เพื่อให้ภาครัฐมีขนาดเล็ก มีการบริหารจัดการที่ดี และได้มาตรฐานสากล

1.2 เพื่อให้องค์กรปกครองส่วนท้องถิ่นมีการบริหารจัดการและให้บริการแก่ประชาชนในท้องถิ่น ได้อย่างมีประสิทธิภาพ ประสิทธิภาพ และโปร่งใสตรวจสอบได้

1.3 เพื่อลดปัญหาการทุจริตและประพฤติมิชอบของประเทศ

1.4 เพื่อพัฒนาระบบและกระบวนการทางกฎหมายให้สามารถอำนวยความสะดวกด้วยความ รวดเร็วและเป็นธรรมแก่ประชาชน

7. ด้านการพัฒนาโครงสร้างพื้นฐานและระบบโลจิสติกส์

1.1 เพื่อพัฒนาโครงสร้างพื้นฐาน สิ่งอำนวยความสะดวกด้านการขนส่งและการค้า รวมทั้งมีกลไก กำกับ ดูแล การประกอบกิจการขนส่งที่มีประสิทธิภาพและโปร่งใ้ให้สามารถสนับสนุนการเพิ่มขีดความสามารถในการแข่งขันของประเทศ และยกระดับคุณภาพชีวิตให้แก่ประชาชน

1.2 เพื่อสร้างความมั่นคงทางพลังงาน เพิ่มประสิทธิภาพการใช้พลังงาน และส่งเสริมการใช้พลังงานทดแทนและพลังงานสะอาด ตลอดจนขยายโอกาสทางธุรกิจในภูมิภาคอาเซียน

1.3 เพื่อเพิ่มประสิทธิภาพและขยายการให้บริการด้านโครงสร้างพื้นฐานดิจิทัลอย่างทั่วถึงทั้งประเทศ ในราคาที่เหมาะสมเป็นธรรม และส่งเสริมธุรกิจดิจิทัลใหม่ และนวัตกรรม รวมทั้งพัฒนาระบบ ความปลอดภัยทางไซเบอร์ให้มีความมั่นคง และคุ้มครองสิทธิส่วนบุคคลให้แก่ผู้ใช้บริการ

1.4 เพื่อพัฒนาประสิทธิภาพและขยายการให้บริการโครงสร้างพื้นฐานด้านน้ำประปาทั้งในเชิง ปริมาณและคุณภาพให้ครอบคลุมทั่วประเทศ ลดอัตราการสูญเสียน้ำในระบบประปา และสร้างกลไกการบริหาร จัดการการประกอบกิจการน้ำประปาในภาพรวมของประเทศ

1.5 เพื่อพัฒนาอุตสาหกรรมต่อเนื่องที่เกิดจากลงทุนด้านโครงสร้างพื้นฐาน เพื่อลดการนำเข้าจาก ต่างประเทศ และสร้างโอกาสทางเศรษฐกิจให้กับประเทศ

8. ด้านวิทยาศาสตร์ เทคโนโลยี วิจัยและนวัตกรรม

8.1 เพื่อสร้างความเข้มแข็งและยกระดับความสามารถด้านวิทยาศาสตร์และเทคโนโลยีขั้นก้าวหน้า ให้สนับสนุนการสร้างมูลค่าของสาขาการผลิตและบริการเป้าหมาย

8.2 เพื่อสร้างโอกาสการเข้าถึงและนำเทคโนโลยีไปใช้ให้กับเกษตรกรรายย่อย วิสาหกิจชุมชน และวิสาหกิจขนาดกลางและขนาดย่อม

8.3 เพื่อพัฒนานวัตกรรมที่มุ่งเน้นการลดความเหลื่อมล้ำและยกระดับคุณภาพชีวิตของประชาชน ผู้สูงอายุ ผู้ด้อยโอกาสทางสังคม และเพิ่มคุณภาพสิ่งแวดล้อม

8.4 เพื่อบูรณาการระบบบริหารจัดการวิทยาศาสตร์ เทคโนโลยี วิจัย และนวัตกรรม ให้สามารถ ดำเนินงานไปในทิศทางเดียวกัน

9. การพัฒนาภาคเมืองและพื้นที่เศรษฐกิจ

9.1 เพื่อกระจายความเจริญและโอกาสทางเศรษฐกิจไปสู่ภูมิภาคอย่างทั่วถึงมากขึ้น

9.2 เพื่อพัฒนาเมืองศูนย์กลางของจังหวัดให้เป็นเมืองน่าอยู่สำหรับคนทุกกลุ่ม

9.3 เพื่อพัฒนาและฟื้นฟูพื้นที่ฐานเศรษฐกิจหลักให้ขยายตัวอย่างเป็นมิตรต่อสิ่งแวดล้อมและ เพิ่มคุณภาพชีวิตของคนในชุมชน

9.4 เพื่อพัฒนาพื้นที่เศรษฐกิจใหม่ให้สนับสนุนการเพิ่มขีดความสามารถในการแข่งขัน และการพัฒนาในพื้นที่อย่างยั่งยืน

10. ด้านการต่างประเทศ ประเทศเพื่อนบ้านและภูมิภาค

10.1 เพื่อใช้ประโยชน์จากจุดเด่นของทำเลที่ตั้งของประเทศไทยที่เป็นจุดเชื่อมโยงสำคัญของแนวระเบียงเศรษฐกิจต่างๆ ให้เกิดประโยชน์อย่างเต็มศักยภาพในการพัฒนาเศรษฐกิจและสังคมของไทย

10.2 เพื่อขยายโอกาสด้านการค้าการลงทุนระหว่างประเทศ และยกระดับให้ประเทศเป็นฐานการผลิตและการลงทุนที่มีศักยภาพและโดดเด่น

10.3 เพื่อเพิ่มบทบาทของไทยในเวทีโลกด้วยการส่งเสริมบทบาทที่สร้างสรรค์ของไทยในกรอบความร่วมมือต่างๆ รวมทั้งการสนับสนุนการขับเคลื่อนการพัฒนาภายใต้กรอบเป้าหมายการพัฒนาที่ยั่งยืน (Sustainable Development Goals: SDGs)

1.3 แผนพัฒนากลุ่มจังหวัดภาคตะวันออกเฉียงเหนือ

วิสัยทัศน์

“ศูนย์กลางเกษตรอุตสาหกรรม ผลิตภัณฑ์ใหม่ ท่องเที่ยวอารยธรรมขอม การค้าชายแดน และโลจิสติกส์”

เป้าประสงค์รวม

1. เพื่อยกระดับเกษตรอุตสาหกรรมแปรรูปอาหารตามมาตรฐานสากลเข้าสู่ครัวโลก
2. เพื่อเพิ่มศักยภาพทางเศรษฐกิจด้านการท่องเที่ยวอารยธรรมและใหม่เชื่อมโยงกลุ่มประเทศอาเซียน

3. เพื่อพัฒนาให้เป็นศูนย์กลางความเชื่อมโยงระบบโลจิสติกส์ และการกระจายสินค้า
ในภูมิภาคและประเทศอาเซียน

ประเด็นยุทธศาสตร์

1. เพิ่มขีดความสามารถในการแข่งขันเกษตรอุตสาหกรรมและแปรรูปอาหารเข้าสู่ครัว
โลก

2. ยกกระดับการบริหารนครชัยบุรีนทร์ ด้านการท่องเที่ยว ผลิตภัณฑ์ใหม่ และการค้า
ชายแดน

3. พัฒนาระบบโลจิสติกส์ สู่ภูมิภาคและอาเซียน

ตำแหน่งการพัฒนา

1. เป็นศูนย์กลางเกษตรอุตสาหกรรมและพลังงานทดแทนที่สำคัญของภาค
ตะวันออกเฉียงเหนือ

2. เป็นแหล่งการท่องเที่ยวเชิงนิเวศอารยธรรมและใหม่

3. เป็นศูนย์กลางความเชื่อมโยงระบบโลจิสติกส์ กระจายสินค้าในภูมิภาคและการค้า
ชายแดน

4. เป็นแหล่งทรัพยากรธรรมชาติที่สมบูรณ์ของภาคตะวันออกเฉียงเหนือ

แผนพัฒนาจังหวัดชัยภูมิ (พ.ศ. ๒๕๖๑ -๒๕๖๔)

กำหนดวิสัยทัศน์ ประเด็นยุทธศาสตร์ เป้าประสงค์หลัก ตัวชี้วัด/ค่าเป้าหมาย และกลยุทธ์แนว
ทางการพัฒนาในช่วงปีงบประมาณ พ.ศ. 2561 - 2564 ดังนี้

1. ตำแหน่งการพัฒนา (Positioning) ของจังหวัดชัยภูมิ

1.1 เป็นฐานการผลิตและศูนย์กลางสินค้าเกษตรที่เข้มแข็งและยั่งยืน

1.2 เป็นศูนย์กลางการท่องเที่ยวเชิงธรรมชาติและวัฒนธรรมที่มีชื่อเสียง

1.3 เป็นเมืองแห่งความสมบูรณ์ของทรัพยากรธรรมชาติและสิ่งแวดล้อมที่ดี

1.4 เป็นเมืองที่สังคมมีคุณภาพมั่นคงและปลอดภัย

2. วิสัยทัศน์จังหวัดชัยภูมิ

“เศรษฐกิจก้าวหน้า สังคมและสิ่งแวดล้อม มีคุณภาพอย่างยั่งยืน”

3. พันธกิจ

3.1 พัฒนาระบบเศรษฐกิจฐานรากและเศรษฐกิจมหภาค

3.2 ส่งเสริมพัฒนาการท่องเที่ยวเชิงธรรมชาติและวัฒนธรรม

3.3 อนุรักษ์ฟื้นฟู พัฒนาทรัพยากรและสิ่งแวดล้อม

3.4 พัฒนาสังคม คุณภาพชีวิตตามหลักของปรัชญาเศรษฐกิจพอเพียง

4. เป้าประสงค์รวม

4.1 ประชาชนมีรายได้เพิ่มขึ้นและกระจายอย่างเหมาะสม

4.2 สถานที่ท่องเที่ยวมีความสมบูรณ์และมีมาตรฐาน

4.3 การรักษาทรัพยากรธรรมชาติและสิ่งแวดล้อมให้สมดุลกับการพัฒนา

4.4 ประชาชนดำรงชีวิตอย่างมีคุณภาพ มั่นคงและปลอดภัย

5. ตัวชี้วัดและค่าเป้าหมายการพัฒนา (KPI)

- 5.1 อัตราการขยายตัวของ GPP เพิ่มขึ้น
- 5.2 ร้อยละที่เพิ่มขึ้นของผลิตภัณฑ์มวลรวมจังหวัดภาคการเกษตร
- 5.3 ร้อยละที่เพิ่มขึ้นของผลิตภัณฑ์มวลรวมจังหวัดภาคอุตสาหกรรม
- 5.4 ร้อยละที่เพิ่มขึ้นของรายได้จากการท่องเที่ยว
- 5.5 รายได้จากการจำหน่ายผลิตภัณฑ์ชุมชนเพิ่มขึ้น
- 5.6 จำนวนชุมชนที่ดำเนินการตามหลักปรัชญาเศรษฐกิจพอเพียง
- 5.7 สัมประสิทธิ์การกระจายรายได้ลดลง
- 5.8 จำนวนปีการศึกษาเฉลี่ยเพิ่มขึ้น
- 5.9 ค่าเฉลี่ย O-Net ทุกระดับเพิ่มขึ้น
- 5.10 ร้อยละของประชากรที่อยู่ใต้เส้นความยากจนลดลง
- 5.11 ร้อยละผู้อยู่ในระบบประกันสังคมต่อกำลังแรงงานเพิ่มขึ้น
- 5.12 อัตราการเปลี่ยนแปลงของพื้นที่ป่าไม้ในจังหวัดลดลง
- 5.13 สัดส่วนการใช้พลังงานทดแทนในจังหวัดชัยภูมิเพิ่มขึ้น

6. ประเด็นยุทธศาสตร์การพัฒนาจังหวัดชัยภูมิ

6.1 ประเด็นยุทธศาสตร์ที่ 1 การสร้างความเข้มแข็งทางเศรษฐกิจฐานรากและแข่งขันได้อย่างยั่งยืน

เป้าประสงค์

ประชาชนมีรายได้เพิ่มขึ้นและกระจายอย่างเหมาะสม

ตัวชี้วัด/ค่าเป้าหมาย

1. ร้อยละที่เพิ่มขึ้นของผลิตภัณฑ์มวลรวม
2. อัตราการขยายตัวของ GPP ภาคการเกษตรเพิ่มขึ้น
3. อัตราการขยายตัวของ GPP ภาคอุตสาหกรรมเพิ่มขึ้น
4. รายได้ของครัวเรือนที่ผ่านเกณฑ์ จปฐ. เพิ่มขึ้น

กลยุทธ์

1. การพัฒนาโครงสร้างพื้นฐานการผลิตและบริการ
2. การส่งเสริมอาชีพและรายได้แก่ประชาชน
3. การเพิ่มมูลค่าสินค้าเกษตรและบริการ
4. การส่งเสริมการตลาดสินค้าเกษตรและบริการ

แนวทางการดำเนินงาน

1. การพัฒนาทรัพยากรการเกษตรให้เข้มแข็งและยั่งยืน
 - 1.1 อนุรักษ์และฟื้นฟูทรัพยากรการเกษตรให้เหมาะสมกับสภาพพื้นที่ เพื่อให้สามารถใช้ประโยชน์จากทรัพยากรที่มีอยู่อย่างจำกัดได้อย่างยั่งยืน
 - 1.2 บริหารจัดการน้ำอย่างบูรณาการ เพื่อเพิ่มพื้นที่ชลประทานโดยการก่อสร้างระบบชลประทานขนาดใหญ่ กลางและเล็ก เพื่อบรรเทาอุทกภัย ภัยแล้งและเพิ่มประสิทธิภาพการกระจายน้ำ

1.3 การเพิ่มประสิทธิภาพการใช้น้ำภาคเกษตร เพื่อสนับสนุนการเพิ่มประสิทธิภาพในการผลิต

2. พัฒนาผลิตภาพการผลิตสินค้าการเกษตร ได้แก่ ข้าว มันสำปะหลัง อ้อยโรงงาน พริก ยางพารา ตลอดห่วงโซ่อุปทานเชื่อมโยงการตลาด และเครือข่ายสินค้าเกษตร

2.1 เพิ่มประสิทธิภาพการผลิตสินค้าเกษตร และสร้างมูลค่าเพิ่มให้กับสินค้าเกษตร และผลิตภัณฑ์ เพื่อลดต้นทุนการผลิตโดยส่งเสริมการใช้ปัจจัยผลิตทางการเกษตรที่เหมาะสม รวมทั้งพัฒนาระบบการจัดการด้านการตลาด

2.2 เพิ่มประสิทธิภาพการผลิตสินค้าปศุสัตว์และประมง

2.3 ส่งเสริมและพัฒนาการปลูกหม่อนเลี้ยงไหมเพื่อให้ได้ผลิตภัณฑ์ใหม่

ที่มีคุณภาพ

2.4 สร้างมูลค่าเพิ่มให้กับสินค้าเกษตรและผลิตภัณฑ์ เพื่อลดต้นทุนการผลิตโดยส่งเสริมการใช้ปัจจัยการผลิตทางการเกษตรที่เหมาะสม รวมทั้งพัฒนาระบบการจัดการด้านการตลาด

2.5 พัฒนาโครงสร้างพื้นฐานการเกษตร การกระจายทรัพยากรการผลิตทางการเกษตรในระดับชุมชนเพื่อเพิ่มขีดความสามารถในการผลิตสินค้าเกษตร

2.6 ส่งเสริมการวิจัยและพัฒนาการใช้เทคโนโลยีด้านการเกษตรที่เหมาะสมและเป็นมิตรต่อสิ่งแวดล้อม เพื่อลดต้นทุนการผลิต พัฒนาคุณภาพผลผลิต และรองรับการเปลี่ยนแปลงของสภาพภูมิอากาศ

2.7 ส่งเสริมเกษตรอินทรีย์ โดยการนำภูมิปัญญาท้องถิ่นมาใช้และพัฒนาองค์ความรู้ให้ชุมชน สนับสนุนการผลิตและใช้ปุ๋ยอินทรีย์เพื่อพัฒนาคุณภาพมาตรฐานความปลอดภัยของสินค้าเกษตรและอาหาร

2.8 สนับสนุนการบริหารจัดการสินค้าเกษตรแบบกลุ่มการผลิต และส่งเสริมสินค้าเกษตรและเกษตรแปรรูปที่มีมูลค่าเพิ่มสูง และมีโอกาสทางการตลาด

2.9 ส่งเสริมการใช้เทคโนโลยีพลังงานทดแทนและปลูกพืชพลังงานทดแทน

2.10 พัฒนาด้านการวางแผนพัฒนาการเกษตรและระบบสารสนเทศทางการเกษตร เพื่อเพิ่มประสิทธิภาพในการวางแผนการผลิต และการจำหน่ายผลผลิต

2.11 ส่งเสริมการเพิ่มประสิทธิภาพการผลิตในพื้นที่ที่เหมาะสมและปรับเปลี่ยนการผลิตในพื้นที่ไม่เหมาะสม

3. พัฒนาเกษตรกร สถาบันเกษตรกร และวิสาหกิจชุมชน

3.1 สนับสนุนบทบาทของเกษตรกร สถาบันเกษตรกร สภาเกษตรกรแห่งชาติ และเครือข่ายปราชญ์ชาวบ้าน ให้เข้ามามีส่วนร่วมในการพัฒนาเกษตรกร

3.2 ส่งเสริมการทำเกษตรตามแนวพระราชดำริ เกษตรทฤษฎีใหม่ เกษตรอินทรีย์ และการทำเกษตรยั่งยืน และลดการใช้สารเคมีในการผลิตสินค้าเกษตรและการปรับปรุงคุณภาพดิน เพื่อสร้างความเข้มแข็งให้กับเกษตรกร

3.3 เพิ่มประสิทธิภาพการปฏิบัติงาน และการบริหารจัดการของสถาบันเกษตรกร และพัฒนาการดำเนินงานขององค์กรเกษตรกรโดยการมีส่วนร่วมของชุมชน เพื่อรองรับผลกระทบจากการเปิดเสรีทางการค้า

4. พัฒนาพื้นที่การเกษตร และการถือครองที่ดิน

4.1 วางระบบการถือครองที่ดินการจัดที่ดินทำกินและกระจายสิทธิ โดยเร่งรัดการออกโฉนดที่ดินให้ทั่วถึงและเป็นธรรม

4.2 เร่งรัดการออกเอกสารสิทธิ์/จัดสรรที่ดินทำกินให้แก่เกษตรกรผู้ไร้ที่ทำกิน และประชาชนที่ยากจนให้มีที่ดินเป็นของตนเองอย่างเป็นธรรม

4.3 ส่งเสริมการใช้ประโยชน์จากที่ดิน โดยกำหนดแนวเขตการใช้ที่ดินอย่างเหมาะสม ทั้งเขตเกษตรเศรษฐกิจและการจัดทำผังเมือง และผังชุมชน

5. พัฒนาอุตสาหกรรม และอุตสาหกรรมแปรรูปผลผลิตการเกษตร

5.1 พัฒนาประสิทธิภาพและผลผลิตการผลิต (Productivity) ของภาคอุตสาหกรรม

5.2 ส่งเสริมการพัฒนาพื้นที่และโครงสร้างพื้นฐานที่เหมาะสมเพื่อรองรับการพัฒนาอุตสาหกรรมที่มีศักยภาพของจังหวัด เช่น อุตสาหกรรมแปรรูปผลผลิตทางการเกษตรและพลังงาน อุตสาหกรรมสิ่งทอ และอุตสาหกรรมต่อเนื่องจากแร่โปแตช

5.3 ส่งเสริมการสร้างคุณค่าสินค้าอุตสาหกรรม อุตสาหกรรมเกษตรจากวิทยาศาสตร์ เทคโนโลยี นวัตกรรม และภูมิปัญญาท้องถิ่น

5.4 ส่งเสริมการพัฒนาระบบโลจิสติกส์อุตสาหกรรม เพื่อพัฒนาการผลิต การขนส่งสินค้าอุตสาหกรรมและสินค้าอื่น ๆ อย่างเป็นระบบ

5.5 ส่งเสริมและพัฒนาให้มีการรวมกลุ่มอุตสาหกรรมหรือกลุ่มสินค้า (Cluster และ Supply Chain) เพื่อเพิ่มศักยภาพในการแข่งขัน

5.6 พัฒนาผู้ประกอบการอุตสาหกรรม เพื่อยกระดับความสามารถด้านการบริหารจัดการรวมทั้งเสริมสร้างความเป็นบริษัทสากลให้แก่ผู้ประกอบการ เพื่อพัฒนาภาคอุตสาหกรรมให้เป็นมิตรต่อสิ่งแวดล้อม มีความรับผิดชอบต่อสังคมเชิงรุก และอยู่ร่วมกับชุมชนอย่างยั่งยืน

5.7 ส่งเสริมการวิจัยและพัฒนายกระดับความสามารถในการแข่งขันของภาคอุตสาหกรรม เพื่อรองรับผลกระทบจากการเปิดเสรีทางการค้า

6. พัฒนาฝีมือแรงงานและบริหารจัดการแรงงานอย่างเป็นระบบ

6.1 สนับสนุนการฝึกอบรมแรงงานให้มีความรู้และพัฒนาทักษะฝีมือที่ได้มาตรฐาน สอดคล้องกับความต้องการของตลาดแรงงาน เพื่อเตรียมการรองรับการเปิดการค้าเคลื่อนย้ายแรงงานเสรีภายใต้ประชาคมอาเซียน รวมทั้งฝึกอาชีพอิสระให้กับคนหางานตามความต้องการของตลาดแรงงาน

6.2 ส่งเสริมให้กลุ่มบุคคลพิเศษมีโอกาสและทางเลือกในการทำงาน ภาคอุตสาหกรรม และมีความเสมอภาคในการจ้างงาน

6.3 สนับสนุนและส่งเสริมให้มีการปฏิบัติตามกฎหมายและข้อกำหนดมาตรฐานแรงงาน การคุ้มครองแรงงานให้ได้รับสิทธิตามมาตรฐานแรงงาน ส่งเสริมการคุ้มครองแรงงานนอกระบบให้ครอบคลุมมากขึ้น

6.4 พัฒนาระบบสารสนเทศบริหารจัดการด้านแรงงานให้มีประสิทธิภาพและมีการพัฒนาระบบค่าจ้าง

6.5 ส่งเสริมความปลอดภัยในการทำงาน แรงงานสัมพันธ์ มีสวัสดิการแรงงานและมีหลักประกันความมั่นคงในการดำรงชีวิต

6.6 จัดระเบียบบริหารจัดการแรงงานต่างด้าวอย่างเป็นระบบ จัดระบบแรงงานต่างด้าวให้เหมาะสมกับความต้องการของภาคเอกชน และการรักษาความสงบเรียบร้อยและความมั่นคงภายในประเทศ

6.7 ส่งเสริมแรงงานให้เข้าสู่ระบบประกันสังคม

7. พัฒนาและส่งเสริมการทำเหมืองแร่โปแตช และอุตสาหกรรมต่อเนื่อง

7.1 ผลักดันอุตสาหกรรมเหมืองแร่โปแตชของจังหวัดไปสู่นโยบายระดับชาติ

7.2 ส่งเสริมและสนับสนุนการศึกษาวิจัยเพื่อรองรับการเกิดอุตสาหกรรมต่อเนื่อง

จากแร่โปแตช

8. พัฒนาผลิตภัณฑ์ใหม่และผลิตภัณฑ์ชุมชนและท้องถิ่นให้มีคุณภาพ

8.1 เสริมสร้างศักยภาพขององค์กรวิสาหกิจชุมชนให้เกิดความเข้มแข็ง พัฒนาบุคลากรและผู้ประกอบการให้มีความคิดในเชิงสร้างสรรค์ สามารถตอบสนองต่อความต้องการของภาคการผลิตและบริการ

8.2 ส่งเสริมการดำเนินงานวิจัยและพัฒนาผลิตภัณฑ์ชุมชนและท้องถิ่นให้มีคุณภาพ และได้มาตรฐาน โดยใช้ทรัพยากรและภูมิปัญญาท้องถิ่นควบคู่กับองค์ความรู้สมัยใหม่ ส่งเสริมกิจกรรมการประกวดแข่งขัน การประยุกต์ใช้ความคิดสร้างสรรค์ในกลุ่มเยาวชนและผู้ประกอบการ

8.3 เพิ่มประสิทธิภาพการบริหารจัดการผลิตภัณฑ์ชุมชน สนับสนุนให้มีศูนย์กระจายและแสดงสินค้า และพัฒนาช่องทางการตลาดทั้งในและต่างประเทศ

8.4 เสริมสร้างชุมชนให้มีการใช้ความคิดสร้างสรรค์ผสมผสานกับภูมิปัญญาท้องถิ่น องค์กรความรู้ เอกอัครราชทูต วัฒนธรรมในการสร้างคุณค่าและมูลค่าเพิ่มของสินค้า มีการรวมกลุ่มผู้ผลิตเชิงธุรกิจพึ่งพาตนเองได้

9. พัฒนาผู้ประกอบการและเครือข่ายด้านการตลาด

9.1 พัฒนาองค์ความรู้ด้านการตลาดโดยเพิ่มบทบาทศูนย์บ่มเพาะผู้ประกอบการให้ครอบคลุมสินค้าและบริการ เพื่อให้ผู้ประกอบการสามารถแข่งขันได้ ตลอดจนเสริมสร้างองค์กรวิสาหกิจชุมชน(SMEs) ให้เกิดความเข้มแข็ง และเข้าถึงแหล่งเงินทุนได้

9.2 สร้างและเชื่อมโยงเครือข่ายผู้ประกอบการทั้งในระดับจังหวัด และภูมิภาคเพื่อเพิ่มช่องทางทางการค้า และกระจายผลผลิตจากแหล่งผลิตถึงผู้บริโภคให้มีความรวดเร็วและทั่วถึง รวมทั้งเชื่อมโยงเครือข่ายการค้ากับประเทศเพื่อนบ้าน

9.3 จัดตั้งศูนย์ประสานการลงทุนด้านอุตสาหกรรมและพาณิชย์กรรมในระดับจังหวัด เพื่อรองรับผลกระทบจากการเปิดเสรีทางการค้า

6.2 ประเด็นยุทธศาสตร์ที่ 2 การบริหารจัดการ การท่องเที่ยวสู่มาตรฐานสากล

เป้าประสงค์

1. สินค้าและบริการด้านการท่องเที่ยวมีมูลค่าเพิ่มขึ้น
2. สถานที่ท่องเที่ยวมีความสมบูรณ์และมีมาตรฐาน

ตัวชี้วัด

1. ร้อยละที่เพิ่มขึ้นของจำนวนนักท่องเที่ยว
2. ร้อยละที่เพิ่มขึ้นของรายได้จากสินค้าและบริการการท่องเที่ยว
3. จำนวนแหล่งท่องเที่ยวที่ได้รับการพัฒนาให้มีคุณภาพได้มาตรฐาน
4. ความพึงพอใจของนักท่องเที่ยวเพิ่มขึ้น

กลยุทธ์

1. พัฒนาคุณภาพของแหล่งท่องเที่ยว สินค้าและบริการ
2. พัฒนาและยกระดับบุคลากรด้านการท่องเที่ยว
3. ส่งเสริมการตลาดและการประชาสัมพันธ์ด้านการท่องเที่ยว

แนวทางการดำเนินงาน

1. พัฒนาและฟื้นฟูแหล่งท่องเที่ยวเดิม และส่งเสริมแหล่งท่องเที่ยวใหม่ที่มีศักยภาพให้มีคุณภาพมาตรฐาน สอดคล้องกับความต้องการของตลาดเพื่อให้เป็นจังหวัดท่องเที่ยวชั้นนำของภาคอีสาน
2. พัฒนาและปรับปรุงโครงสร้างพื้นฐานที่สนับสนุนการท่องเที่ยว ปรับปรุงมาตรฐานสิ่งอำนวยความสะดวก ความปลอดภัย และสุขอนามัย ตลอดจนให้ความสำคัญกับการเข้าถึงแหล่งท่องเที่ยวของผู้พิการและผู้สูงอายุ
3. พัฒนาแหล่งท่องเที่ยวแบบครบวงจรและท่องเที่ยวได้ตลอดปีและทุกฤดูกาล
4. ประชาสัมพันธ์เผยแพร่กิจกรรมการตลาดของแหล่งท่องเที่ยวที่มีศักยภาพไปยังตลาดการท่องเที่ยวกลุ่มเป้าหมาย
5. ส่งเสริมธุรกิจการท่องเที่ยวและสนับสนุนกิจกรรมและรูปแบบการท่องเที่ยวเพื่อสร้างคุณค่าและมูลค่าเพิ่มทางการท่องเที่ยว
6. พัฒนาบุคลากรด้านการท่องเที่ยว และบริการให้มีคุณภาพและปริมาณที่เพียงพอ
7. พัฒนายกระดับมาตรฐานสินค้าชุมชน และบริการ เพื่อพัฒนาสินค้าการท่องเที่ยวที่สร้างสรรค์จากเอกลักษณ์และวัฒนธรรมท้องถิ่นโดยใช้ความรู้และนวัตกรรมในการสร้างมูลค่าเพิ่ม
8. พัฒนาและปรับปรุงศูนย์สารสนเทศด้านการท่องเที่ยวอย่างเป็นระบบและเชื่อมโยงข้อมูลการท่องเที่ยวระดับจังหวัดเข้ากับการท่องเที่ยวในระดับชาติ เพื่ออำนวยความสะดวกให้กับนักท่องเที่ยวทั้งชาวไทยและชาวต่างประเทศ
9. เสริมสร้างความเข้มแข็งขององค์กรปกครองส่วนท้องถิ่น ชุมชน และวิสาหกิจชุมชน ให้เข้ามามีบทบาทในการบริหารจัดการการท่องเที่ยวที่บูรณาการเชื่อมโยงกับวิถีชีวิต วัฒนธรรม และทรัพยากรธรรมชาติที่เป็นมิตรต่อสิ่งแวดล้อม เพื่อพัฒนาการท่องเที่ยวสู่ความยั่งยืน
10. สนับสนุน พัฒนาและอนุรักษ์ทรัพยากรการท่องเที่ยวอย่างเป็นระบบ โดยสนับสนุนให้องค์กรปกครองส่วนท้องถิ่นและชุมชนเข้ามามีส่วนร่วม
11. สนับสนุนชุมชนและองค์กรปกครองส่วนท้องถิ่นให้มีส่วนร่วมในการบริหารจัดการแหล่งท่องเที่ยวในพื้นที่เพื่อให้เกิดความยั่งยืน
12. ส่งเสริมให้มีการจัดตั้งศูนย์จำหน่ายสินค้าชุมชนเพื่อการท่องเที่ยว เพื่อเพิ่มทางเลือกในการประกอบอาชีพให้กับประชาชนในท้องถิ่น
13. การดูแลรักษาความปลอดภัยและให้บริการอำนวยความสะดวกแก่นักท่องเที่ยวอย่างมีประสิทธิภาพ

6.3 ประเด็นยุทธศาสตร์ที่ 3 การบริหารจัดการทรัพยากรธรรมชาติและสิ่งแวดล้อมแบบมีส่วนร่วมอย่างยั่งยืน

เป้าประสงค์

ทรัพยากรธรรมชาติและสิ่งแวดล้อมมีความอุดมสมบูรณ์และสมดุลกับการพัฒนา

ตัวชี้วัด/ค่าเป้าหมาย

1. ทรัพยากรธรรมชาติมีความอุดมสมบูรณ์เพิ่มขึ้นอย่างยั่งยืน
2. ระดับความสำเร็จของการบริหารจัดการสิ่งแวดล้อมอย่างมีส่วนร่วม
3. ระดับความสำเร็จในการผลิตและการบริหารจัดการพลังงานทดแทนเพิ่มขึ้นอย่างมีส่วนร่วม
4. ระดับความสำเร็จในการบริหารจัดการภัยพิบัติที่เกิดจากการเปลี่ยนแปลงทางธรรมชาติ

กลยุทธ์

1. บริหารจัดการทรัพยากรธรรมชาติและสิ่งแวดล้อมแบบบูรณาการ
2. อนุรักษ์ทรัพยากรธรรมชาติและสิ่งแวดล้อมอย่างยั่งยืน
3. การรับมือภัยธรรมชาติ การเปลี่ยนแปลงสภาพภูมิอากาศอย่างมีประสิทธิภาพ

แนวทางการดำเนินงาน

1. ส่งเสริมและสนับสนุนการมีส่วนร่วมของชุมชน องค์กรปกครองส่วนท้องถิ่น และทุกภาคส่วน ในการอนุรักษ์ ป่าไม้ พัฒนา และใช้ประโยชน์จากทรัพยากรธรรมชาติ รวมทั้งความหลากหลายทางชีวภาพ
2. การบริหารจัดการที่ดินของรัฐเพื่อให้ประชาชนสามารถใช้ประโยชน์อย่างเหมาะสม รวมทั้งแก้ปัญหาการบุกรุกที่ดินของรัฐ และลดข้อพิพาทเกี่ยวกับแนวเขตที่ดินของรัฐ
3. ควบคุมการใช้ประโยชน์พื้นที่ต้นน้ำและการใช้สารเคมีการเกษตรในพื้นที่ต้นน้ำอย่างเข้มงวด
4. พัฒนาและฟื้นฟูคุณภาพดิน การแก้ไขปัญหาดินเค็ม ดินขาดอินทรีย์วัตถุ และการชะล้างพังทลายของหน้าดิน ด้วยเทคโนโลยีและนวัตกรรมที่เหมาะสม เพื่อเพิ่มประสิทธิภาพการผลิตการเกษตร
5. เสริมสร้างความเข้มแข็งขององค์กรลุ่มน้ำและองค์กรท้องถิ่นในการจัดการน้ำ และการจัดทำแผนบริหารจัดการน้ำในแต่ละลุ่มน้ำอย่างบูรณาการที่เชื่อมโยงกับแผนพัฒนาท้องถิ่น อำเภอ และจังหวัด/กลุ่มจังหวัด เพื่อให้เกิดประสิทธิภาพการจัดการน้ำ
6. พัฒนาชุมชนให้เข้มแข็ง และส่งเสริมสิทธิชุมชนในการเข้าถึงและการใช้ประโยชน์ ทรัพยากรธรรมชาติอย่างสมดุลและยั่งยืน ตลอดจนสนับสนุนกระบวนการมีส่วนร่วมและพัฒนาศักยภาพของ ท้องถิ่นและชุมชนเพื่อให้เกิดความเป็นหุ้นส่วนในการจัดการทรัพยากรธรรมชาติและสิ่งแวดล้อมอย่างเหมาะสม
7. ส่งเสริมให้ชุมชน ท้องถิ่น และองค์กรภาคเอกชนเกิดการรวมกลุ่มและการสร้างเครือข่าย ด้านการอนุรักษ์ทรัพยากรธรรมชาติและสิ่งแวดล้อม เพื่อให้เกิดความตระหนักและทัศนคติที่เป็นมิตรกับ ทรัพยากรธรรมชาติและสิ่งแวดล้อม
8. เพิ่มขีดความสามารถขององค์กรปกครองส่วนท้องถิ่นในการกำจัดขยะมูลฝอยและการจัดการ น้ำเสียชุมชน
9. ส่งเสริมบทบาทของชุมชนในการกำหนดเขตและการจัดการเชิงพื้นที่อย่างมีส่วนร่วมใน พื้นที่อนุรักษ์ที่มีความสำคัญในการรักษาสมดุลของระบบนิเวศ ให้คนกับป่าอยู่ร่วมกันอย่างยั่งยืน
10. พัฒนาระบบฐานข้อมูล ระบบสารสนเทศภูมิศาสตร์ การจัดการองค์ความรู้ เพื่อใช้เป็น เครื่องมือในการวางแผนและพัฒนาประสิทธิภาพการบริหารจัดการทรัพยากรธรรมชาติและสิ่งแวดล้อม
11. การสร้างรายได้จากการอนุรักษ์ทรัพยากรธรรมชาติและสิ่งแวดล้อมหลายทางชีวภาพ โดยการอนุรักษ์ การวิจัยและพัฒนาพันธุกรรมท้องถิ่นและพืชพื้นบ้าน เพื่อสร้างนวัตกรรมในการผลิตสินค้าและ บริการที่มีมูลค่าเพิ่มตามแนวทางการพัฒนาเศรษฐกิจสร้างสรรค์
12. ส่งเสริมเกษตรกร ชุมชน และท้องถิ่นวิจัยและพัฒนาเทคโนโลยีที่เหมาะสมกับท้องถิ่นใน การใช้พลังงานทดแทน การผลิตพืชพลังงานทดแทน การปลูกพืชพลังงานทดแทนในที่ดินรกร้าง เพื่อสร้าง รายได้ และลดรายจ่ายด้านพลังงาน
13. การจัดทำแผนที่เพื่อบ่งชี้พื้นที่เสี่ยงภัยทั้งในระดับหมู่บ้าน ตำบล อำเภอ และจังหวัด โดย จัดลำดับความสำคัญพื้นที่เสี่ยง เพื่อกำหนดแนวทางเฝ้าระวัง และแนวทางบรรเทาและป้องกันผลกระทบ
14. พัฒนาการจัดการภัยพิบัติให้มีประสิทธิภาพ สามารถรองรับการเกิดภัยพิบัติที่รุนแรงใน อนาคต โดยให้ความสำคัญกับการบูรณาการและสร้างเอกภาพในการบริหารจัดการ

15. พัฒนาระบบงานอาสาสมัคร โดยการวางระบบเพื่อส่งเสริมการดำเนินงานของภาคส่วนต่างๆ ให้มีมาตรฐานตามหลักสากล
16. สนับสนุนภาคเอกชน สถานประกอบการ โรงเรียน และท้องถิ่น ให้มีการเตรียมความพร้อม จัดทำแผนปฏิบัติการรองรับภัยพิบัติ และการชักจูงรับมือภัยพิบัติอย่างสม่ำเสมอ
17. พัฒนาศักยภาพชุมชนให้เข้มแข็งมีขีดความสามารถในการรับมือและปรับตัวต่อการเปลี่ยนแปลงสภาพภูมิอากาศเพื่อให้สังคมมีภูมิคุ้มกัน
18. การถ่ายทอดองค์ความรู้เกี่ยวกับการเปลี่ยนแปลงสภาพภูมิอากาศให้ทุกภาคส่วนได้ทราบ เพื่อสร้างความตระหนักให้แก่ประชาชนในการร่วมกันดำเนินการแก้ไขและบรรเทาผลกระทบที่เกิดขึ้นจากการเปลี่ยนแปลงสภาพภูมิอากาศ
19. สนับสนุนครัวเรือน ชุมชนตลอดจนส่วนราชการ หน่วยงานของรัฐ องค์กรปกครองส่วนท้องถิ่นให้มีส่วนร่วมในการผลิต การใช้พลังงานทดแทน
20. ส่งเสริมให้เกิดการลงทุนด้านพลังงานทดแทนอย่างเหมาะสมแก่ผู้ผลิตและผู้ใช้ทั้งในและต่างประเทศ
21. ส่งเสริมการลดต้นทุนการผลิตและเพิ่มประสิทธิภาพธุรกิจพลังงานทดแทน
22. พัฒนาระบบสารสนเทศเพื่อบริหารจัดการฐานข้อมูลด้านพลังงานทดแทน
23. เผยแพร่ ประชาสัมพันธ์ข้อมูลข่าวสาร องค์ความรู้และข้อมูลสถิติพลังงานทดแทน
24. พัฒนาบุคลากรให้มีความรู้ ความเข้าใจด้านพลังงานทดแทน เพื่อสร้างความสามารถในการใช้ประโยชน์จากพลังงานทดแทนทั้งภาคทฤษฎีและภาคปฏิบัติ
25. พัฒนาเครือข่ายด้านพลังงานทดแทนที่เกี่ยวข้องและสนับสนุนการมีส่วนร่วมของเครือข่ายทั้งในระดับประเทศและในระดับนานาชาติ

6.4 ประเด็นยุทธศาสตร์ที่ 4 การพัฒนาสังคมและคุณภาพชีวิตให้มั่นคงตามหลักปรัชญาเศรษฐกิจพอเพียง

เป้าประสงค์

ประชาชนดำรงชีวิตอย่างมีคุณภาพ มั่นคง และปลอดภัย

ตัวชี้วัด/ค่าเป้าหมาย

1. สัมประสิทธิ์การกระจายรายได้ลดลง
2. จำนวนปีการศึกษาเฉลี่ยเพิ่มขึ้น
3. ค่าเฉลี่ย O-Net ทุกระดับเพิ่มขึ้น
4. สัดส่วนคนจนลดลง
5. ร้อยละของผู้อยู่ในระบบประกันสังคมต่อกำลังแรงงานเพิ่มขึ้น
6. จำนวนองค์ความรู้ภูมิปัญญาท้องถิ่นไทยเฉลี่ยต่อหมู่บ้านเพิ่มขึ้น
7. ร้อยละที่ลดลงของการเกิดคดีอาชญากรรมในพื้นที่

กลยุทธ์

1. การพัฒนาคุณภาพชีวิต
2. การสร้างภูมิคุ้มกันทางสังคม
3. การพัฒนาความมั่นคงและความปลอดภัยของสังคม

แนวทางการดำเนินงาน

1. เพิ่มศักยภาพและส่งเสริมให้ศาสนา ศิลปะ วัฒนธรรม มีบทบาทนำในการปลูกฝังคุณธรรมจริยธรรมให้แก่ประชาชน รวมทั้งร่วมกับครอบครัว ชุมชน และสถาบันการศึกษา ในการสร้างค่านิยมครอบครัวอบอุ่น และการพัฒนาเด็กและเยาวชนให้เป็นคนดี มีคุณธรรมนำความรู้
2. สร้างเครือข่ายชุมชน/ท้องถิ่น และทุกภาคส่วน เข้ามามีส่วนร่วมในการอนุรักษ์ศิลปวัฒนธรรม เฝ้าระวังทางวัฒนธรรมที่มีผลกระทบต่อการเบี่ยงเบนทางวัฒนธรรมและพฤติกรรมของเด็กและเยาวชน และฟื้นฟูเผยแพร่สืบสานคุณค่าของวัฒนธรรม ประเพณี ค่านิยม ซึ่งเป็นวิถีชีวิตที่ดีงาม
3. สร้างโอกาสให้เด็กและเยาวชน และประชาชนผู้มีความรู้ความสามารถด้านวัฒนธรรมได้มีเวทีแสดงออก เผยแพร่ แลกเปลี่ยนเรียนรู้ระหว่างกลุ่มวัฒนธรรมต่างๆ ทั้งในระดับชุมชนและระดับท้องถิ่นอย่างต่อเนื่อง
4. พัฒนาศักยภาพของเด็กและเยาวชนให้มีขีดความสามารถที่เหมาะสมและสอดคล้องกับพัฒนาความรู้ทางวิชาการและสติปัญญาทางอารมณ์ที่เข้มแข็ง รู้เท่าทันการเปลี่ยนแปลง เพื่อป้องกันและแก้ไขปัญหาสังคม
5. เสริมสร้างสภาพแวดล้อมที่น่าอยู่โดยส่งเสริมให้ภาครัฐ องค์กรปกครองส่วนท้องถิ่น ร่วมกับชุมชน สามารถวางและจัดทำผังเมือง การจัดบริการขั้นพื้นฐาน และพัฒนาโครงสร้างพื้นฐานที่เหมาะสมในพื้นที่ได้อย่างมีประสิทธิภาพ สอดคล้องกับศักยภาพพื้นที่และความต้องการของประชาชน ควบคู่กับการบังคับใช้กฎหมายที่เกี่ยวข้องกับความปลอดภัยสาธารณะ และสิ่งแวดล้อมอย่างเคร่งครัด
6. ส่งเสริมสนับสนุนการดำเนินงานวัฒนธรรมไทยสายใยชุมชนจากสภาวัฒนธรรมหมู่บ้านสู่สภาวัฒนธรรมตำบล
7. ส่งเสริมให้เด็ก เยาวชนและประชาชนได้ปฏิบัติตามหลักธรรมทางศาสนา มีคุณธรรมจริยธรรมและค่านิยมหลัก 12 ประการ
8. ขยายโอกาสการมีงานทำและเพิ่มทางเลือกในการประกอบอาชีพสำหรับประชาชนทุกกลุ่ม
9. ส่งเสริมและสร้างการมีส่วนร่วมของทุกภาคส่วนในการออกกำลังกายเพื่อสุขภาพโดยการจัดกิจกรรมและเพิ่มช่องทางให้ประชาชนเข้าถึงกีฬาและนันทนาการ
10. ส่งเสริมและพัฒนากีฬาสู่ความเป็นเลิศและกีฬาอาชีพโดยการพัฒนาและนำวิทยาศาสตร์ทางการกีฬามาใช้อย่างจริงจัง
11. ส่งเสริมให้ประชาชนทุกกลุ่มวัยมีการออกกำลังกายและเล่นกีฬาเป็นประจำเพื่อเสริมสร้างสุขภาพและพัฒนาคุณภาพชีวิต
12. ส่งเสริมให้ประชาชนได้รับการคุ้มครองการประกันสังคมอย่างทั่วถึง
13. พัฒนาคุณภาพและมาตรฐานการศึกษาทุกระดับสู่มาตรฐานสากล ปรับปรุงหลักสูตรการเรียนการสอนเพื่อการมีงานทำให้สอดคล้องกับความต้องการของท้องถิ่นในการสร้างกระบวนการเรียนรู้โดยการมีส่วนร่วมของประชาชน ในการสร้างกระบวนการเรียนรู้ ปลูกฝังจิตสำนึกค่านิยมหลัก 12 ประการ คุณธรรมจริยธรรม วัฒนธรรม ตามหลักปรัชญาเศรษฐกิจพอเพียง
14. สร้างและกระจายโอกาสทางการศึกษาสำหรับประชาชนให้เข้าถึงบริการการศึกษาและแหล่งเรียนรู้ตลอดจนสร้างปัจจัยและสภาพแวดล้อมเพื่อเอื้อต่อการสร้างสังคมแห่งการเรียนรู้ตลอดชีวิตอย่างต่อเนื่องให้กับคนทุกช่วงวัย
15. ส่งเสริมการนำเทคโนโลยีสารสนเทศและการสื่อสารมาใช้ในการเพิ่มประสิทธิภาพการจัดการศึกษามุ่งสู่สากล พัฒนาระบบบริหารจัดการความรู้ เพื่อการเรียนรู้ให้ทั่วถึงและเท่าเทียมกัน

16. สร้างความเสมอภาคและเพิ่มโอกาสเข้าถึงบริการการศึกษา และสร้างหลักประกันโอกาสทางการศึกษาแก่ผู้ด้อยโอกาส ผู้ยากไร้และผู้พิการ รวมทั้งพัฒนาเครือข่ายความร่วมมือในการให้บริการ และช่วยเหลือทางการศึกษาให้กับผู้ยากไร้และผู้ด้อยโอกาส

17. สนับสนุนการสร้างเครือข่ายร่วมกันระหว่างสถาบันการศึกษากับชุมชน/วิสาหกิจชุมชน ในการถ่ายทอดความรู้ให้แก่ช่างท้องถิ่น ทักษะอาชีพสู่ชุมชน รวมทั้งการรับรองและตรวจสอบคุณภาพสินค้าชุมชน

18. ส่งเสริมการผลิตและพัฒนากำลังคนให้มีคุณภาพและมาตรฐานการศึกษาให้สอดคล้องกับความต้องการของตลาด เพื่อรองรับการเปิดเสรีประชาคมอาเซียน

19. ส่งเสริมประชาชนให้มีส่วนร่วมในการพัฒนาการเมืองการปกครองในระบอบประชาธิปไตยอันมีพระมหากษัตริย์ทรงเป็นพระประมุข สร้างกลไกชุมชนในการส่งเสริมประชาธิปไตยเพื่อให้เกิดความสมัครสมานสามัคคีเป็นอันหนึ่งอันเดียวกัน

20. ส่งเสริมและสนับสนุนองค์กรชุมชนและผู้นำชุมชนให้มีศักยภาพในการบริหารจัดการ และการมีส่วนร่วมในการแก้ไขปัญหาสังคมของชุมชน

21. ส่งเสริมกระบวนการเรียนรู้ของชุมชน ในการประยุกต์ใช้ปรัชญาเศรษฐกิจพอเพียงในการพัฒนาชุมชน ผ่านกลไกการพัฒนาศักยภาพของหมู่บ้านและชุมชน

22. ส่งเสริมและพัฒนาศักยภาพทุนชุมชนทั้ง 5 ด้าน ประกอบด้วย ทุนมนุษย์ ทุนสังคม ทุนกายภาพ ทุนธรรมชาติ และทุนการเงิน ให้มีการบริหารจัดการที่ดี ตามหลักธรรมาภิบาล

23. เพิ่มประสิทธิภาพของระบบหลักประกันสุขภาพให้ประชาชนเข้าถึงบริการได้อย่างไม่เป็นอุปสรรค รวมทั้งพัฒนาระบบบริการสุขภาพให้มีคุณภาพมาตรฐาน

24. พัฒนาระบบบริการ วิชาการและการบริหารจัดการทางการแพทย์และสาธารณสุข ให้มีคุณภาพ ประสิทธิภาพและประสิทธิผล

25. พัฒนาระบบเฝ้าระวัง ป้องกันและควบคุมโรค รวมทั้งการดูแลสุขภาพของคนในชุมชน โดยมุ่งเน้นการพัฒนาศักยภาพและความเข้มแข็งของเครือข่าย

26. ส่งเสริมและพัฒนากระบวนการประเมินความเสี่ยงและเตือนภัยสุขภาพ รวมทั้งพัฒนาคุณภาพมาตรฐานประสิทธิภาพ และความปลอดภัยของผลิตภัณฑ์สุขภาพ

27. สนับสนุนสร้างแรงจูงใจ ทักษะความรู้แก่อาสาสมัครสาธารณสุขเพื่อรองรับการขยายภารกิจในการปฏิบัติงานด้านพฤติกรรมสุขภาพและลดปัจจัยเสี่ยงต่อโรคเรื้อรัง โดยเชื่อมโยงการดำเนินการร่วมกับองค์กรปกครองส่วนท้องถิ่น

28. พัฒนาคุณภาพการให้บริการของหน่วยงานของรัฐแก่ประชาชน โดยใช้เทคโนโลยีสารสนเทศและเครื่องมืออันทันสมัยมาใช้ในการให้บริการเชิงรุก เพื่ออำนวยความสะดวกให้แก่ประชาชน

29. พัฒนาสมรรถนะข้าราชการให้มีจิตสำนึกสาธารณะ มาตรฐานด้านคุณธรรม จริยธรรมธรรมาภิบาล และทัศนคติ ที่เอื้อต่อการบริการประชาชน

30. สร้างจิตสำนึกค่านิยม จรรยาบรรณ ของข้าราชการ ในการปฏิบัติราชการด้วยคุณธรรม จริยธรรม มีความซื่อสัตย์สุจริต ตลอดจนป้องกันและปราบปรามการทุจริตและประพฤติมิชอบในวงราชการอย่างต่อเนื่อง

31. ส่งเสริมสนับสนุนให้มีการจัดทำแผนพัฒนาในทุกระดับอย่างมีประสิทธิภาพ รวมทั้งเสริมสร้างขีดความสามารถของอำเภอในการประสานและบูรณาการแผนพัฒนาในระดับชุมชน ตำบล และอำเภอ ให้สามารถเชื่อมโยงกับการจัดทำแผนพัฒนาจังหวัดเพื่อให้ระบบแผนและงบประมาณของจังหวัดสามารถแก้ไขปัญหาและพัฒนาพื้นที่ได้ตรงตามความต้องการของประชาชน

32. ส่งเสริมการพัฒนาหน่วยงานไปสู่องค์กรแห่งการเรียนรู้ พัฒนาประสิทธิภาพในการบริหารทรัพยากรบุคคลไปสู่ระบบที่เป็นสากลและมีประสิทธิภาพ เพื่อรองรับการเข้าสู่ประชาคมเศรษฐกิจอาเซียน

33. ส่งเสริมการมีส่วนร่วมของชุมชน/ประชาชนในการรักษาความสงบเรียบร้อยของหมู่บ้าน/ชุมชน การแก้ไขปัญหายาเสพติดในเชิงรุก และพัฒนาระบบการเฝ้าระวังการแพร่ระบาดของยาเสพติดในหมู่บ้าน/ชุมชน โดยการมีส่วนร่วมขององค์กรปกครองส่วนท้องถิ่นและคณะกรรมการหมู่บ้าน (กม.)

34. เสริมสร้างสมรรถนะเจ้าหน้าที่ของรัฐ ในการแก้ไขปัญหาความขัดแย้งและระงับข้อพิพาทเบื้องต้นรวมทั้งการรักษาความสงบเรียบร้อย เสริมสร้างความปลอดภัยและสร้างเครือข่ายภาคประชาชนในการป้องกันและปราบปรามอาชญากรรมในพื้นที่

35. คุ้มครองสิทธิและช่วยเหลือทางกฎหมายแก่ประชาชนและผู้บริโภคเชิงรุก เสริมสร้างความรู้ ความเข้าใจและพัฒนาการมีส่วนร่วมของประชาชนในการอำนวยความสะดวก

36. ส่งเสริมและสนับสนุนการแก้ไขปัญหาในด้านต่างๆของประชาชนโดยศูนย์ดำรงธรรมจังหวัดและอำเภอ

37. สร้างภูมิคุ้มกันให้เด็กและเยาวชนต่อการรองรับสภาพปัญหาเสพติดในสังคม

38. สร้างภูมิคุ้มกันและป้องกันในผู้ใหญ่และวัยแรงงาน

39. เร่งรัดปราบปรามการค้ายาเสพติด และผู้มีอิทธิพลในทุกๆ ด้าน ดำเนินการป้องกันมิให้กลุ่มเสี่ยงตกเป็นเหยื่อของยาเสพติด ตลอดจนบำบัดฟื้นฟู ผู้เสพ/ผู้ติดยาเสพติดและติดตามช่วยเหลือให้สามารถกลับไปใช้ชีวิตในสังคมได้ โดยกระบวนการมีส่วนร่วมของหมู่บ้าน/ชุมชน องค์กรปกครองส่วนท้องถิ่น และภาคประชาสังคม

40. สนับสนุนให้ทุกภาคส่วนในสังคมให้มีส่วนร่วมในการป้องกัน และแก้ไขปัญหาเสพติดโดยให้สอดคล้องกับยุทธศาสตร์การป้องกันและแก้ไขปัญหาเสพติดของรัฐบาล

41. บริหารจัดการอย่างบูรณาการทุกภาคส่วนที่มีประสิทธิภาพ เอื้ออำนวยต่อการบำบัดฟื้นฟูสมรรถภาพโดยยึดผู้เสพเป็นศูนย์กลาง

42. สร้างและพัฒนาระบบรองรับสนับสนุนการคืนคนดีให้สังคม

1.4 ยุทธศาสตร์การพัฒนาขององค์กรปกครองส่วนท้องถิ่นในเขตจังหวัดชัยภูมิ

วิสัยทัศน์

“เป็นศูนย์กลางการท่องเที่ยวเชิงอนุรักษ์ธรรมชาติและวัฒนธรรม เป็นแหล่งผลิตอาหารพลังงานทดแทนสำคัญ และเป็นสังคมคุณภาพที่พร้อมก้าวสู่ประชาคมอาเซียน”

พันธกิจ

1. ส่งเสริมการพัฒนาการศึกษา ศาสนา ศิลปวัฒนธรรมและภูมิปัญญาท้องถิ่น
2. พัฒนาคุณภาพชีวิตและความเป็นอยู่ที่ดีของประชาชน
3. พัฒนาศักยภาพและขีดความสามารถภาคการเกษตร
4. พัฒนาศักยภาพด้านการท่องเที่ยว
5. ส่งเสริมการอนุรักษ์และใช้พลังงานอย่างมีคุณค่า

- 6.พัฒนาโครงสร้างพื้นฐานเพื่อเพิ่มขีดความสามารถและรองรับการเจริญเติบโตของจังหวัด
- 7.บริหารจัดการทรัพยากรธรรมชาติและสิ่งแวดล้อม
- 8.บริหารจัดการบ้านเมืองที่ดีมีประสิทธิภาพ

ประเด็นยุทธศาสตร์การพัฒนาศูนย์การปกครองส่วนท้องถิ่นจังหวัดชัยภูมิ

ยุทธศาสตร์ที่ 1 การพัฒนาคนและสังคมที่มีคุณภาพ

- 1.1 มีศูนย์ความเป็นเลิศทางการศึกษาที่เทียบเคียงประเทศ
- 1.2 สร้างแรงจูงใจให้ครูดี ครูเก่ง มาร่วมจัดการเรียนการสอนที่จังหวัดชัยภูมิมากขึ้น และส่งเสริมขีดความสามารถของครูและบุคลากรทางการศึกษาที่มีอยู่ในปัจจุบัน
- 1.3 ส่งเสริมการใช้เทคโนโลยีและสารสนเทศ (ICT) ในการเชื่อมโยงการจัดการเรียนการสอนที่มีคุณภาพเข้าสู่จังหวัดชัยภูมิ
- 1.4 ส่งเสริมและสนับสนุนการปรับปรุงหลักสูตรและกระบวนการเรียนการสอนที่เน้นผู้เรียนเป็นสำคัญ
- 1.5 ส่งเสริมการมีส่วนร่วมของชุมชน ท้องถิ่น และประชาชนชาวบ้านในการอนุรักษ์ศิลปวัฒนธรรมและภูมิปัญญาท้องถิ่น
- 1.6 ส่งเสริมการพัฒนาขีดความสามารถของเยาวชนและแรงงานฝีมือในท้องถิ่นให้มีขีดความสามารถพร้อมรองรับการก้าวสู่ประชาคมอาเซียน

ยุทธศาสตร์ที่ 2 การพัฒนาคุณภาพชีวิตและความเป็นอยู่ของประชาชนให้เข้มแข็งและยั่งยืน

- 2.1 ส่งเสริมการแก้ปัญหาสำคัญด้านสาธารณสุขพื้นฐานของจังหวัดชัยภูมิ
- 2.2 ยกกระดับมาตรฐานผลิตภัณฑ์ชุมชนโดยใช้แนวคิดเศรษฐกิจสร้างสรรค์
- 2.3 สร้างชุมชนเข้มแข็ง มีเอกภาพ และมีส่วนร่วมในการแก้ปัญหาอาชญากรรมและยาเสพติดในพื้นที่

ยุทธศาสตร์ที่ 3 การพัฒนาศักยภาพและขีดความสามารถด้านการเกษตร

- 3.1 ส่งเสริมการถ่ายทอดเทคโนโลยีเพื่อเพิ่มผลผลิตต่อไร่ในพืชหลัก ได้แก่ ข้าว อ้อย และมันสำปะหลัง
- 3.2 ส่งเสริมการผลิตพืชและสัตว์เศรษฐกิจที่เป็นความหวังในอนาคต ได้แก่ พริก ยางพารา โคเนื้อโคราชวากิว และไก่บ้านโคราช
- 3.3 สร้างโอกาสและเพิ่มมูลค่าสินค้าเกษตรปลอดภัย

ยุทธศาสตร์ที่ 4 การพัฒนาศักยภาพการท่องเที่ยว

- 4.1 ส่งเสริมและเร่งรัดการประชาสัมพันธ์เชิงรุกด้านการท่องเที่ยวจังหวัดชัยภูมิให้รูปธรรม
- 4.2 ปรับปรุงแหล่งท่องเที่ยวเดิม และพัฒนาแหล่งท่องเที่ยวใหม่ให้ได้มาตรฐานมีความปลอดภัยและมีภูมิทัศน์ที่โดดเด่นเป็นเอกลักษณ์
- 4.3 ปรับปรุงและพัฒนาตัวเมืองชัยภูมิให้น่าอยู่ เกิดอัตลักษณ์ที่โดดเด่นและยังคงความเป็นแหล่งภูมิปัญญาดั้งเดิมเพื่อดึงดูดนักท่องเที่ยว
- 4.4 พัฒนาการท่องเที่ยวเชิงประวัติศาสตร์ วัฒนธรรม วิถีชีวิต ความเคารพและศรัทธาต่อเจ้าพ่อพระยาแล
- 4.5 พัฒนาจังหวัดชัยภูมิให้เป็นแหล่งปลูกไม้ดอก ไม้ประดับสำคัญของประเทศ
- 4.7 ส่งเสริมขีดความสามารถของบุคลากรด้านการท่องเที่ยวภาครัฐและภาคเอกชน โดยเฉพาะอย่างยิ่งในส่วนขององค์กรปกครองส่วนท้องถิ่น

ยุทธศาสตร์ที่ 5 การส่งเสริมการอนุรักษ์และใช้พลังงานอย่างมีคุณค่า

- 5.1 ส่งเสริมและสนับสนุนชุมชนสร้างพลังงานเพื่อเศรษฐกิจชุมชน
- 5.2 พัฒนาการบริหารจัดการพืชพลังงานอย่างครบวงจร
- 5.3 ส่งเสริมและสนับสนุนการร่วมลงทุนกับภาคเอกชนในการผลิตพลังงานทดแทน
- 5.4 ส่งเสริมการสร้างความตระหนักในการใช้พลังงานอย่างมีคุณค่า

ยุทธศาสตร์ที่ 6 การพัฒนาโครงสร้างพื้นฐานเพื่อรองรับการเป็นศูนย์กลางทาง

การตลาดและการเชื่อมโยงสู่ประเทศในประชาคมอาเซียน

- 1.1 ส่งเสริมและพัฒนาโครงสร้างพื้นฐานเพื่อการเป็นศูนย์กลางทางการตลาดและโลจิสติกส์ในภูมิภาค
- 1.2 สนับสนุนการพัฒนาความเชื่อมโยงของระบบการขนส่งภายในท้องถิ่นให้เชื่อมต่อกับส่วนกลาง

ยุทธศาสตร์ที่ 7 การบริหารจัดการทรัพยากรธรรมชาติและสิ่งแวดล้อมแบบมี

ส่วนร่วมและยั่งยืน

- 7.1 การอนุรักษ์ฟื้นฟูทรัพยากรป่าไม้ให้มีจำนวนเพิ่มขึ้น

7.2 ส่งเสริมการมีส่วนร่วมของภาคีรัฐ เอกชน และท้องถิ่นในการจัดให้มีแหล่งน้ำขนาดใหญ่และแหล่งน้ำชุมชน เพื่อเพิ่มปริมาณและรองรับการใช้ในภาคการเกษตรอย่างเพียงพอ

7.3 การนำเทคโนโลยีสนับสนุนการบริหารจัดการสิ่งแวดล้อมให้มีคุณภาพและเพิ่มมูลค่าทางเศรษฐกิจของท้องถิ่น

ยุทธศาสตร์ที่ 8 การบริหารจัดการบ้านเมืองที่ดีมีประสิทธิภาพ

- 1.1 เพิ่มประสิทธิภาพและพัฒนาระบบคุณภาพของการบริหารจัดการองค์กรปกครองส่วนท้องถิ่นให้ได้ตามเกณฑ์มาตรฐานการบริหารกิจการบ้านเมืองที่ดี
- 1.2 ส่งเสริมการประชาสัมพันธ์เชิงรุกเพื่อสนับสนุนภารกิจขององค์กรปกครองส่วนท้องถิ่น
- 1.3 ส่งเสริมและพัฒนาขีดความสามารถของบุคลากรองค์กรปกครองส่วนท้องถิ่นอย่างต่อเนื่อง
- 1.4 สร้างความตระหนักและจิตสำนึกในการให้บริการแก่บุคลากรองค์กรปกครองส่วนท้องถิ่น

2. ยุทธศาสตร์ขององค์กรปกครองส่วนท้องถิ่น

2.1 วิสัยทัศน์ (Vision) ในการพัฒนาท้องถิ่น

“โครงสร้างพื้นฐานก้าวหน้า การศึกษาก้าวไกล ห่วงใยคุณภาพชีวิต พัฒนาเศรษฐกิจพอเพียง”

2.2 ยุทธศาสตร์

ยุทธศาสตร์ที่ 1 ด้านโครงสร้างพื้นฐาน

ยุทธศาสตร์ที่ 2 ด้านเศรษฐกิจ

ยุทธศาสตร์ที่ 3 ด้านการสร้างความเข้มแข็งของชุมชนและยกระดับคุณภาพชีวิต

ยุทธศาสตร์ที่ 4 ด้านการศึกษา ศาสนา วัฒนธรรม นันทนาการและภูมิปัญญาท้องถิ่น

ยุทธศาสตร์ที่ 5 ด้านการบริหารจัดการทรัพยากรธรรมชาติและสิ่งแวดล้อม

ยุทธศาสตร์ที่ 6 ด้านการเมืองและการบริหาร

2.3 เป้าประสงค์

1. ประชาชนได้รับความสะดวกสบายในด้านสาธารณูปโภคสาธารณูปการทั่วถึง

2. ประชาชนมีอาชีพมีรายได้พอเพียงและมีความมั่นคงทางเศรษฐกิจ

3. ประชาชนมีคุณภาพชีวิตที่ดี ครอบครัวอบอุ่น ชุมชนเข้มแข็งห่างไกลยาเสพติด

4. เด็กเยาวชนและประชาชนได้รับการศึกษาที่มีคุณภาพและอนุรักษ์ฟื้นฟูศาสนา วัฒนธรรม นันทนาการและภูมิปัญญาท้องถิ่นให้คงอยู่สืบไป

5. ประชาชนมีส่วนร่วมในการอนุรักษ์ทรัพยากรธรรมชาติและสิ่งแวดล้อมและการกำจัดขยะมูลฝอย

6. ประชาชนมีส่วนร่วมในการพัฒนาท้องถิ่นและเพิ่มประสิทธิภาพการบริหารกิจการบ้านเมืองที่ดี

2.4 ตัวชี้วัด

1. ร้อยละด้านโครงสร้างพื้นฐานและสาธารณูปโภคเพิ่มขึ้น
2. ร้อยละที่เพิ่มขึ้นของรายได้ของประชาชนในแต่ละหมู่บ้าน
3. ร้อยละของประชากรวัยเรียนได้รับการศึกษาที่ดีและมีคุณภาพ
4. ร้อยละของประชาชนมีความเป็นอยู่ที่ดีมีหลักประกันสุขภาพที่ดีมีมาตรฐานและห่างไกลยา

เสพติด

5. ร้อยละของประชาชนที่เข้าร่วมกิจกรรม ประเพณีวัฒนธรรมท้องถิ่น
6. ทรัพยากรธรรมชาติมีความอุดมสมบูรณ์เพิ่มขึ้นอย่างยั่งยืน
7. ร้อยละของประชาชนมีส่วนร่วมในการพัฒนาท้องถิ่นและบุคลากรองค์กรปกครองส่วนท้องถิ่นมีขีดความสามารถสูงในการบริการ

2.5 ค่าเป้าหมาย

- 1.ด้านโครงสร้างพื้นฐานเพิ่มขึ้นปีละ 15 โครงการ
2. ประชาชนได้รับการฝึกอบรมและส่งเสริมอาชีพปีละ 2 โครงการ
3. ประชาชนมีคุณภาพชีวิตที่ดี ครอบครัวอบอุ่น ชุมชนเข้มแข็งห่างไกลยาเสพติด ปีละ 20 โครงการ
4. เด็กเยาวชนและประชาชนได้รับการศึกษาที่มีคุณภาพและอนุรักษ์ฟื้นฟูศาสนา วัฒนธรรม นันทนาการและภูมิปัญญาท้องถิ่นให้คงอยู่สืบไป ปีละ 20 โครงการ
- 5.ทรัพยากรธรรมชาติมีความอุดมสมบูรณ์และมีสิ่งแวดล้อมที่ดี ปีละ 3 โครงการ
6. ประชาชนมีส่วนร่วมในการพัฒนาท้องถิ่นและเพิ่มประสิทธิภาพการบริหารกิจการบ้านเมืองที่ดี ปีละ 15 โครงการ

2.6 กลยุทธ์

- 1.ก่อสร้างปรับปรุง บำรุงรักษาถนนสะพานทางเท้าท่อระบายน้ำและรางระบายน้ำ
- 2.ก่อสร้างปรับปรุง บำรุงรักษา แหล่งน้ำเพื่ออุปโภคบริโภคและการเกษตร
- 3.การขยายเขต ซ่อมแซม ปรับปรุง บำรุงรักษาไฟฟ้า ไฟฟ้าสาธารณะ
- 4.ส่งเสริมและพัฒนาอาชีพเพื่อเพิ่มรายได้แก่ประชาชน
- 5.ส่งเสริมและพัฒนาด้านการท่องเที่ยว

6. ส่งเสริมสวัสดิการให้แก่เด็กสตรี คนชรา คนพิการ ผู้ป่วยเอดส์ ผู้ยากไร้ ผู้ด้อยโอกาสและประชาชนในสังคมให้มีคุณภาพชีวิตที่ดีขึ้น

7. การป้องกันและแก้ไขปัญหายาเสพติดและบำบัดฟื้นฟูผู้ติดยาเสพติด

8. การป้องกันและบรรเทาสาธารณภัยตลอดจนการป้องกันและลดอุบัติเหตุ

9. การพัฒนาการเฝ้าระวัง ป้องกัน ควบคุมและรักษาโรค

10. การพัฒนาระบบบริการสาธารณสุขให้มีคุณภาพ มาตรฐานและครบวงจร

11. ส่งเสริม สนับสนุนและพัฒนาการศึกษาทั้งในระบบ นอกระบบและตามอัธยาศัย

12. สนับสนุนส่งเสริมกิจกรรมทางศาสนา งานประเพณี วัฒนธรรมและภูมิปัญญาท้องถิ่น

13. ส่งเสริมการกีฬาเสริมสร้างสุขภาพและการออกกำลังกายของประชาชน

14. สร้างจิตสำนึกและตระหนักในการจัดการทรัพยากรธรรมชาติและสิ่งแวดล้อม

15. พัฒนาด้านการกำจัดขยะมูลฝอยและสิ่งปฏิกูล

16. ส่งเสริมการมีส่วนร่วมของประชาชนในการปกครองตามระบอบประชาธิปไตยและการพัฒนาท้องถิ่น

17. พัฒนาขีดความสามารถของบุคลากรทุกระดับ เพื่อการแก้ไขปัญหาของประชาชนและการให้บริการที่มีประสิทธิภาพ

18. พัฒนาการบริหารจัดการภายในองค์การบริหารส่วนตำบลและพัฒนาปรับปรุงเครื่องมือเครื่องใช้และเทคโนโลยีที่ใช้ในการให้บริการ

18. การพัฒนาด้านการประชาสัมพันธ์ข้อมูลข่าวสารต่างๆ

2.7 จุดยืนทางยุทธศาสตร์

องค์การบริหารส่วนตำบลบ้านเพชร มีจุดเด่นและจุดแข็ง ดังนี้

1. มีการเกษตรที่เป็นฐานหลักที่สามารถรองรับเศรษฐกิจได้ เป็นแหล่งผลิตอาหารที่สำคัญ

2. มีภูมิประเทศและอากาศรวมทั้งสภาพแวดล้อมที่เหมาะสมแก่การทำการเกษตร

3. มีการคมนาคมขนส่งสะดวก

ดังนั้น ด้วยสภาพพื้นที่ขององค์การบริหารส่วนตำบลบ้านเพชรมีความอุดมสมบูรณ์ ทั้งทรัพยากรธรรมชาติและปัจจัยที่เอื้อต่างๆ จึงเหมาะแก่การทำการเกษตรจึงถือเป็นจุดยืนทางยุทธศาสตร์ของตำบลบ้านเพชร

3. การวิเคราะห์เพื่อพัฒนาท้องถิ่น

3.1 การวิเคราะห์กรอบการจัดทำยุทธศาสตร์ขององค์กรปกครองส่วนท้องถิ่น

การวิเคราะห์ศักยภาพเพื่อประเมินสถานภาพการพัฒนาท้องถิ่นในปัจจุบัน เป็นการประเมินโดยวิเคราะห์ถึงโอกาส และภาวะคุกคามหรือข้อจำกัด อันเป็นสภาวะแวดล้อมภายนอกที่มีผลต่อการพัฒนา ด้านๆ ของท้องถิ่น รวมทั้งการวิเคราะห์จุดแข็ง จุดอ่อนของท้องถิ่น อันเป็นสภาวะแวดล้อมภายในของท้องถิ่น ซึ่งทั้งหมดเป็นการประเมินสถานภาพของท้องถิ่นในปัจจุบันโดยเป็นการตอบคำถามว่า “ปัจจุบันท้องถิ่นมีสถานภาพการพัฒนาอยู่จุดไหน” สำหรับใช้เป็นประโยชน์ในการกำหนดการดำเนินงานในอนาคตต่อไป ทั้งนี้โดยใช้เทคนิค SWOT analysis การพิจารณาถึงปัจจัยภายใน ได้แก่ จุดแข็ง (Strength – S) จุดอ่อน (Weak – W) และปัจจัยภายนอก ได้แก่ โอกาส(Opportunity – O) และ อุปสรรค (Threat – T) เป็นเครื่องมือ

แนวทางการพัฒนา	จุดแข็ง / โอกาส	จุดอ่อน/อุปสรรค
ด้านเศรษฐกิจ	<p>จุดแข็ง</p> <ul style="list-style-type: none"> - การเกษตรที่เป็นฐานหลักที่สามารถรองรับวิกฤตเศรษฐกิจได้ เป็นแหล่งตลาดที่สำคัญ - มีภูมิประเทศและภูมิอากาศรวมทั้งสภาวะแวดล้อมที่เหมาะสมแก่การทำ การเกษตร - มีโครงสร้างการคมนาคมขนส่ง สามารถติดต่อได้ตลอดพื้นที่ทั้งจังหวัดมีถนนสายหลักตัดผ่าน 	<p>จุดอ่อน</p> <ul style="list-style-type: none"> - ขาดการรวมกลุ่มที่เข้มแข็งเพื่อร่วมกัน เป็นกลุ่มผู้ผลิตบางกลุ่ม - ปัญหานี้สินของเกษตรกร - แหล่งท่องเที่ยวมีน้อย ซึ่งขาดการปรับปรุงและส่งเสริม <p>อุปสรรค</p> <ul style="list-style-type: none"> - สภาวการณ์ทางเศรษฐกิจในระดับประเทศ ภูมิภาคส่งผลกระทบต่อ การพัฒนาท้องถิ่น
แนวทางการพัฒนา	จุดแข็ง / โอกาส	จุดอ่อน / อุปสรรค
ด้านการศึกษา ศาสนา และวัฒนธรรม	<p>จุดแข็ง</p> <ul style="list-style-type: none"> - มีวัฒนธรรม ประเพณีท้องถิ่น - ประชาชนมีส่วนร่วมในการสืบสาน 	<p>จุดอ่อน</p> <ul style="list-style-type: none"> - คนบางกลุ่มขาดจริยธรรม คุณธรรม ขาดระเบียบวินัย

	<p>วัฒนธรรมประเพณีท้องถิ่น</p> <ul style="list-style-type: none"> - มีศาสนาเป็นศูนย์รวมจิตใจประชาชน มีจิตใจโอบอ้อมอารี เอื้อเฟื้อเผื่อแผ่ - มีสถานศึกษาในระดับประถมศึกษาในตำบลที่มีความพร้อมมีศักยภาพในการจัดการศึกษา - มีวัดเป็นสถานที่ที่สามารถพัฒนาและเสริมสร้างความพร้อมให้เป็นแหล่งวัฒนธรรม - มีปราชญ์และภูมิปัญญาท้องถิ่นจำนวนมากที่มีศักยภาพในการพัฒนา <p style="text-align: center;">โอกาส</p> <ul style="list-style-type: none"> - พ.ร.บ.การศึกษาแห่งชาติจะทำให้ภายในจังหวัดมีการจัดการศึกษาที่สอดคล้องกับความต้องการของท้องถิ่นต่างๆ <p>ในเขตจังหวัด</p> <ul style="list-style-type: none"> - พ.ร.บ.กระจายอำนาจแก่องค์กรปกครองส่วนท้องถิ่น พ.ศ. 2542 ให้เทศบาล. มีอำนาจหน้าที่จัดการศึกษา - รัฐบาลสนับสนุนให้แต่ละท้องถิ่นมีบทบาทในการอนุรักษ์ ฟื้นฟู เผยแพร่ ถ่ายทอดวัฒนธรรมประเพณี และภูมิปัญญาท้องถิ่นมากขึ้น - ภายในจังหวัดมีการศึกษาทุกระดับ 	<ul style="list-style-type: none"> - ค่านิยมยึดติดกับวัตถุสิ่งของและบริโภคฟุ่มเฟือยแพร่กระจายเพิ่มมากขึ้น <p style="text-align: center;">อุปสรรค</p> <ul style="list-style-type: none"> - สื่อต่างๆ เช่น โทรทัศน์ อินเทอร์เน็ต เข้ามีอิทธิพลต่อเด็กและเยาวชน ทำให้กระแสบริโภคนิยมและวัตถุนิยมรุนแรงมากขึ้น ทำลายวิถีชีวิตดั้งเดิมของประชาชน
<p>แนวทางการพัฒนา</p>	<p>จุดแข็ง/โอกาส</p>	<p>จุดอ่อน/อุปสรรค</p>
<p>ด้านโครงสร้างพื้นฐาน</p>	<p style="text-align: center;">จุดแข็ง</p> <ul style="list-style-type: none"> - มีโครงข่ายการคมนาคมที่สามารถติดต่อได้ตลอดทั้งท้องถิ่น อำเภอและ 	<p style="text-align: center;">จุดอ่อน</p> <ul style="list-style-type: none"> - การพัฒนาด้านโครงสร้างพื้นฐาน เป็นไปอย่างล่าช้า เพราะมีงบประมาณ

	<p>จังหวัด</p> <p>โอกาส</p> <ul style="list-style-type: none"> - พ.ร.บ.การกระจายอำนาจแก่องค์กรปกครองส่วนท้องถิ่นพ.ศ.2542 ได้ทำให้เทศบาล.มีรายได้เพิ่มขึ้นในการนำไปพัฒนาโครงสร้างพื้นฐานรวมทั้งด้านอื่น ๆ 	<p>จำกัดในการนำไปพัฒนา</p> <ul style="list-style-type: none"> - ขาดแคลนแหล่งน้ำขนาดใหญ่สำหรับนำไปผลิตน้ำประปา <p>อุปสรรค</p> <ul style="list-style-type: none"> - สภาพภูมิประเทศ ความเปลี่ยนแปลงจากสภาวะโลกร้อน การเกิดภัยธรรมชาติที่รุนแรงมากขึ้นส่งผลกระทบต่อระบบโครงสร้างพื้นฐาน ทำให้ถนนชำรุดเสื่อมโทรมเร็วกว่าปกติ
<p>ด้านพัฒนาการเมืองและการบริหาร</p>	<p>จุดแข็ง</p> <ul style="list-style-type: none"> - ประชาชนมีความตื่นตัวและมีส่วนร่วมในกระบวนการพัฒนาท้องถิ่น มีการรวมกลุ่มในชุมชน - ประชาชนมีความตื่นตัวทางการเมือง - มีการนำเทคโนโลยีสมัยใหม่มาให้บริการอย่างรวดเร็ว ถูกต้องและเป็นธรรม - ผู้นำมีความรู้ความสามารถ มีภาวะความเป็นผู้นำ มีศักยภาพในการบริหารงาน - ประชาชนมีความจริงจังในการทำงาน มีความเป็นตัวของตัวเองสูง <p>โอกาส</p> <ul style="list-style-type: none"> - รัฐบาลเน้นการให้สิทธิเสรีภาพแก่ประชาชน ส่งเสริมการกระจายอำนาจสู่ท้องถิ่นและเปิดโอกาสการมีส่วนร่วมของประชาชน 	<p>จุดอ่อน</p> <ul style="list-style-type: none"> - ประชาชนยังขาดความรู้กฎหมายที่เกี่ยวข้องกับประชาชน - ขาดบุคลากรผู้ปฏิบัติงานที่มีความรู้ความสามารถในบางสาขาของงาน
<p>แนวทางการพัฒนา</p>	<p>จุดแข็ง/โอกาส</p>	<p>จุดอ่อน/อุปสรรค</p>
<p>ด้านพัฒนาสังคม</p>	<p>จุดแข็ง</p> <ul style="list-style-type: none"> - มีองค์กรชุมชน เช่น กรรมการหมู่บ้าน กลุ่มสตรี อสม./กองทุนหมู่บ้าน/อป 	<p>จุดอ่อน</p> <ul style="list-style-type: none"> - ปัญหาความไม่ปลอดภัยในชีวิตและทรัพย์สิน

	<p>พร.</p> <p style="text-align: center;">โอกาส</p> <ul style="list-style-type: none"> - พ.ร.บ.กระจายอำนาจองค์กรปกครองส่วนท้องถิ่น พ.ศ.2542 ได้ให้อำนาจหน้าที่ เทศบาล. ในการจัดบริการสาธารณะทางด้านสวัสดิการสังคมและพัฒนาชุมชน กว้างขวางมากขึ้น - นโยบายรัฐบาลในการป้องกันและแก้ไขปัญหายาเสพติดอย่างจริงจัง ซึ่งถือเป็นวาระแห่งชาติ 	<ul style="list-style-type: none"> - ปัญหาการพนัน - กลุ่มองค์กรต่างๆ ไม่เข้มแข็ง - การแพร่ระบาดของยาเสพติดในหมู่บ้าน
<p>ด้าน</p> <p>ทรัพยากรธรรมชาติและสิ่งแวดล้อม</p>	<p style="text-align: center;">จุดแข็ง</p> <ul style="list-style-type: none"> - สภาพแวดล้อมยังมีสภาพที่ดีเนื่องจากยังไม่มีอุตสาหกรรมและชุมชนยังไม่หนาแน่น <p style="text-align: center;">โอกาส</p> <ul style="list-style-type: none"> - รัฐบาลมีนโยบายและให้ความสำคัญกับการอนุรักษ์ทรัพยากรธรรมชาติ รวมถึงการป้องกัน และแก้ไขปัญหาสิ่งแวดล้อม 	<p style="text-align: center;">จุดอ่อน</p> <ul style="list-style-type: none"> - ประชาชนขาดจิตสำนึกในการรักษาทรัพยากรธรรมชาติและสิ่งแวดล้อม - การใช้ทรัพยากรไม่คุ้มค่า ฟุ่มเฟือย

3.2 การประเมินสถานการณ์สภาพแวดล้อมภายนอกที่เกี่ยวข้อง

ในการจัดทำแผนพัฒนาท้องถิ่นสี่ปีขององค์การบริหารส่วนตำบลบ้านเพชรนั้น ได้ทำการประเมินสถานการณ์สภาพแวดล้อมภายนอกที่เกี่ยวข้อง ซึ่งมีรายละเอียดดังนี้

ด้าน	สถานการณ์ภาพ	ขอบข่ายและ	พื้นที่เป้า	ความคาดหวัง
------	--------------	------------	-------------	-------------

	แวลล้อมภายนอกที่ เกี่ยวข้อง	ปริมาณของปัญหา/ ความต้องการ	หมาย/ กลุ่มเป้าหมาย	และ แนวโน้ม อนาคต
1. โครงการสร้าง พื้นฐาน	1) ขาดแคลนแหล่งน้ำใน การเกษตรและน้ำประปา สำหรับอุปโภค-บริโภคยัง ไม่พอเพียงและยังไม่ได้ มาตรฐาน	- แหล่งน้ำและประปา ในการอุปโภค-บริโภค	- ในเขตองค์การ บริหารส่วนตำบล บ้านเพชร	- ประชาชนมีแหล่ง น้ำและมิน้ำประปาใช้ อย่างพอเพียงมี คุณภาพตาม มาตรฐานมากขึ้น
	2) ไฟฟ้าส่องสว่างทางและ ที่สาธารณะยังไม่สามารถ ดำเนินการครอบคลุมพื้นที่ ได้ทั้งหมด	- ไฟฟ้า	- ทางและที่ สาธารณะในเขต องค์การบริหาร ส่วนตำบลบ้าน เพชร	- ทางและที่ สาธารณะมีแสง สว่างเพียงพอ ประชาชนได้รับความ สะดวกในการสัญจร ไปมาและป้องกัน การเกิด อาชญากรรมได้
	3) ชุมชนขยายมากขึ้น ระบบระบายน้ำยังไม่ เพียงพอ เกิดการอุดตัน ส่ง กลิ่นเหม็นก่อความรำคาญ	- ราง/ท่อระบายน้ำ	- พื้นที่ในเขต องค์การบริหาร ส่วนตำบลบ้าน เพชร	- มีรางระบายน้ำ สามารถระบายน้ำได้ สะดวก ไม่อุดตัน ไม่ ส่งกลิ่นเหม็นก่อ ความรำคาญ
	4) ประชาชนต้องการ เส้นทางในการสัญจรไปมา เพิ่มมากขึ้นและองค์การ บริหารส่วนตำบลบ้านเพชร ไม่สามารถดำเนินการได้ เนื่องจากพื้นที่ยังไม่เป็นที่ สาธารณะ จะดำเนินการได้ ก็ต่อเมื่อต้องเป็นที่ สาธารณะ	- เส้นทางคมนาคม	- เส้นทาง คมนาคมที่เป็น สาธารณะและ ประชาชนมีความ ต้องการให้ ดำเนินการ	- มีเส้นทางในการ คมนาคมเพียงพอ และ ประชาชนได้รับ ความสะดวกในการ สัญจรไปมา

ด้าน	สถานการณ์ภาพ แวดล้อมภายนอกที่ เกี่ยวข้อง	ขอบข่ายและ ปริมาณของปัญหา/ ความต้องการ	พื้นที่เป้า หมาย/ กลุ่มเป้าหมาย	ความคาดหวัง และ แนวโน้ม อนาคต
2.ด้านเศรษฐกิจ	1) ขาดแหล่งเงินทุนใน การทำกิจการและประกอบ อาชีพ	- การลงทุน	- ประชาชนในเขต องค์การบริหาร ส่วนตำบลบ้าน เพชร	- มีแหล่งเงินทุนใน การทำกิจการและ ประกอบอาชีพ
	2) ประชาชนขาดสถานที่ จำหน่ายสินค้า	-หาสถานที่	ร้านแผงลอย	ร้านค้าแผงลอยมี สถานที่ในการขาย จำหน่ายสินค้า
	3)ผลผลิตทางการเกษตร ราคาตกต่ำระยะทางใน การขนส่งผลผลิตไกลจาก แหล่งรับซื้อ	-หาสถานที่รับซื้อ	เกษตรกรในพื้นที่	ผลผลิตมีราคาสูง
3)ด้านการสร้าง ความเข้มแข็งของ ชุมชนและยกระดับ คุณภาพชีวิต	1) ประชาชนในพื้นที่ป่วย เป็นโรคเรื้อรังแนวโน้มที่ เพิ่ม เช่น เบาหวาน ความ ดัน	ด้านสาธารณสุข	ประชาชนกลุ่ม เสี่ยงและผู้ป่วย	ประชาชนมีสุขภาพ ร่างกายแข็งแรงทุก คน
	2)เยาวชนและวัยรุ่นติด เกมส์ สิ่งลามก บุหรี่เหล้า ยาเสพติดและท้องก่อนวัย อันสมควร		เยาวชนและวัยรุ่น ในเขตองค์การ บริหารส่วนตำบล บ้านเพชร	เยาวชนและวัยรุ่นมี อนาคตที่ดี
4)ด้านการศึกษา ศาสนา วัฒนธรรม นันทนาการและภูมิ ปัญญาท้องถิ่น	1) การศึกษาสื่อการเรียน การสอนยังไม่พอเพียง เด็ก นักเรียนไม่ได้รับการศึกษา ต่อในระดับที่สูงกว่าชั้น พื้นฐาน และขาด งบประมาณในการศึกษา ครอบครัวยากจน	- สังคมในชุมชน	- เด็กนักเรียนใน เขตองค์การ บริหารส่วนตำบล บ้านเพชร	- มีสื่อการเรียนการ สอนที่พอเพียง เด็ก นักเรียนได้รับ การศึกษาที่สูงขึ้น มี งบประมาณใน การศึกษาเล่าเรียน
	2) เด็กและผู้สูงอายุบาง ครอบครัว ผู้สูงอายุอยู่ตาม ลำพัง และรับภาระในการ ดูแลเด็ก		- ผู้สูงอายุและเด็ก ในเขตองค์การ บริหารส่วนตำบล บ้านเพชร	- ผู้สูงอายุและเด็ก ได้รับการดูแลที่ดี
ด้าน	สถานการณ์ภาพ	ขอบข่ายและ	พื้นที่เป้า หมาย/	ความคาดหวัง

	แวดล้อมภายนอกที่ เกี่ยวข้อง	ปริมาณของปัญหา/ ความต้องการ	กลุ่มเป้าหมาย	และ แนวโน้ม อนาคต
	3) ศิลปะ วัฒนธรรม จารีต ประเพณีและภูมิปัญญา ท้องถิ่นถูกสืบลืมนไปมาก	ศิลปวัฒนธรรมจารีต ประเพณีและภูมิปัญญา ท้องถิ่นถูกสืบลืมนไป มาก	ประชาชนในเขต องค์การบริหารส่วน ตำบลบ้านเพชร	ยกย่องเชิดชูคนดี หรือปราชญ์ ชาวบ้านในโอกาส ต่างๆเพื่อเป็น ตัวอย่างแก่ เยาวชนและ ประชาชน ศิลปะ วัฒนธรรม จารีต ประเพณีและภูมิ ปัญญาท้องถิ่นไม่ ถูกสืบลืมนและคงอยู่ สืบลไป
5) การบริหาร จัดการทรัพยากร ธรรมชาติและ สิ่งแวดล้อม	1) ป่าไม้เริ่มลดลง	สิ่งแวดล้อม	รณรงค์การปลูกป่า	ป่าไม้เพิ่มขึ้น
5) การเมืองและ การบริหาร				- ส่งเสริมให้ ประชาชนเข้ามามี บทบาทและมีส่วน ร่วมในการพัฒนา ท้องถิ่น - พัฒนาระบบการ จัดเก็บภาษี - เพิ่ม ประสิทธิภาพการ ประชาสัมพันธ์ ข้อมูลข่าวสาร ต่างๆของอบต. ให้ ครอบคลุมและ ทั่วถึง

2.8 ความเชื่อมโยงของยุทธศาสตร์ในภาพรวม

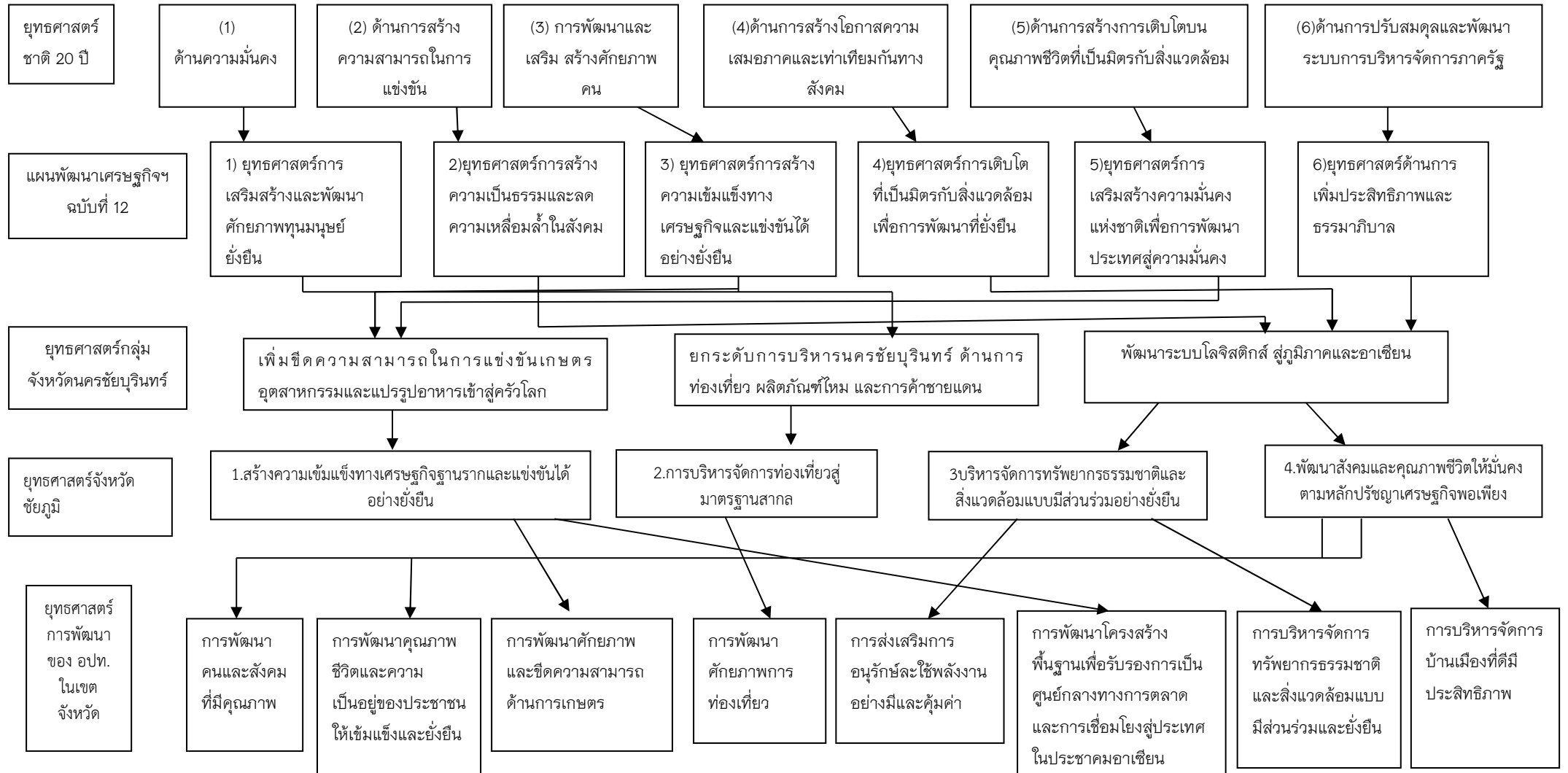

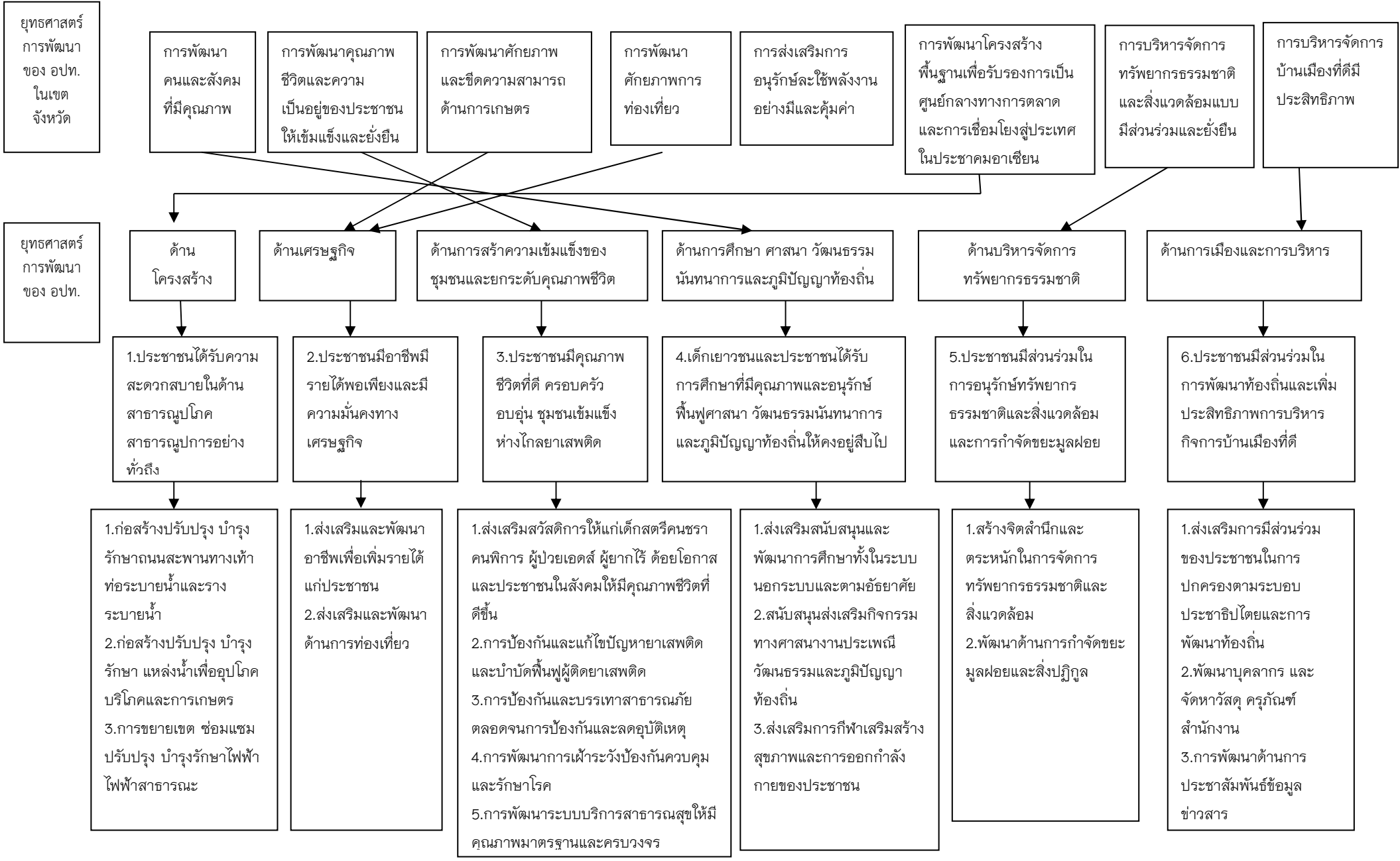

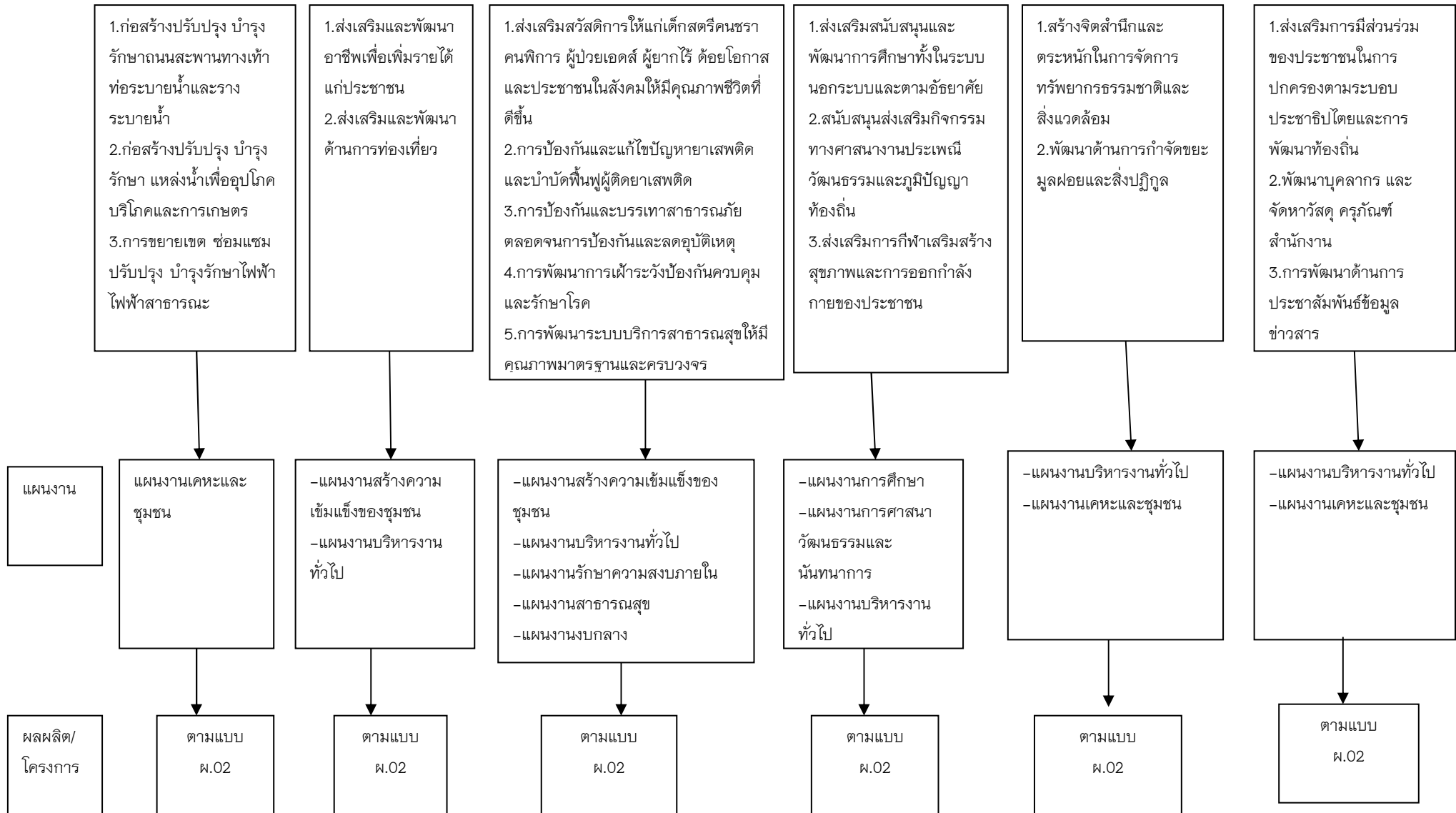

ยุทธศาสตร์การพัฒนาดังนี้
องค์กรบริหารส่วนตำบลบ้านเพชร อำเภอบางบาล จังหวัดฉะเชิงเทรา Strategy Map

3.4 แผนที่ยุทธศาสตร์



แผนงาน

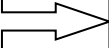

แผนงาน
เคหะและ
ชุมชน

-แผนงานสร้างความ
เข้มแข็งของชุมชน
-แผนงานบริหารงาน
ทั่วไป

-แผนงานสร้างความเข้มแข็งของ
ชุมชน
-แผนงานบริหารงานทั่วไป
-แผนงานรักษาความสงบภายใน
-แผนงานสาธารณสุข
-แผนงานงบกลาง

-แผนงานการศึกษา
-แผนงานการศาสนา
วัฒนธรรมและ
นันทนาการ
-แผนงานบริหารงาน
ทั่วไป

-แผนงานบริหารงาน
ทั่วไป
-แผนงานเคหะและ
ชุมชน

-แผนงานบริหารงาน
ทั่วไป
-แผนงานเคหะและ
ชุมชน

ส่วนที่ 3

การนำแผนพัฒนาท้องถิ่นไปสู่การปฏิบัติ

1. ยุทธศาสตร์การพัฒนาและแผนงาน

ที่	ยุทธศาสตร์	ด้าน	แผนงาน	หน่วยงานที่รับผิดชอบ	หน่วยงานสนับสนุน
1	ยุทธศาสตร์ด้านโครงสร้างพื้นฐาน	ด้านบริการชุมชน	แผนงานเคหะและชุมชน	กองช่าง	กองคลัง
2	ยุทธศาสตร์ด้านเศรษฐกิจ	ด้านบริการชุมชน ด้านบริหารทั่วไป	แผนงานสร้างความเข้มแข็ง ของชุมชน แผนงานบริหารงานทั่วไป	กองสวัสดิการฯ สำนักปลัด	กองคลัง
3	ยุทธศาสตร์ด้านการสร้างความเข้ม แข็งของชุมชนและยกระดับคุณภาพ ชีวิต	ด้านบริการชุมชน ด้านบริหารทั่วไป ด้านการดำเนินงาน อื่น	แผนงานสร้างความเข้มแข็ง ของชุมชน แผนงานบริหารงานทั่วไป แผนงานรักษาความสงบ ภายใน แผนงานสาธารณสุข	กองสวัสดิการฯ สำนักปลัด กองสวัสดิการฯ และสำนักปลัด	กองคลัง
4	ยุทธศาสตร์ด้านการศึกษาศาสนา วัฒนธรรมและภูมิปัญญาท้องถิ่น	ด้านบริการชุมชน ด้านบริหารทั่วไป	แผนงานการศึกษา แผนงานการศาสนา วัฒนธรรมและนันทนาการ แผนงานบริหารงานทั่วไป	กองการศึกษาฯ สำนักปลัด	กองคลัง
5	ยุทธศาสตร์ด้านการบริหารจัดการ ทรัพยากรธรรมชาติและสิ่งแวดล้อม	ด้านบริหารทั่วไป ด้านบริการชุมชน	แผนงานบริหารงานทั่วไป แผนงานเคหะและชุมชน	สำนักปลัด กองช่าง	กองคลัง
6	ยุทธศาสตร์ด้านการพัฒนาการเมือง และการบริหาร	ด้านบริหารทั่วไป ด้านบริการชุมชน	แผนงานบริหารงานทั่วไป แผนงานเคหะและชุมชน	สำนักปลัด กองช่าง	กองคลัง
รวม	6 ยุทธศาสตร์				

2.บัญชีโครงการพัฒนาท้องถิ่น

แบบ ผ. 01

บัญชีสรุปโครงการพัฒนา
แผนพัฒนาท้องถิ่น (พ.ศ. 2561 - 2565)

องค์การบริหารส่วนตำบลบ้านเพชร อำเภอกัญชีเยียว จังหวัดชัยภูมิ

ยุทธศาสตร์	ปี 2561		ปี 2562		ปี 2563		ปี 2564		ปี 2565		รวม 5 ปี	
	จำนวนโครงการ	งบประมาณ (บาท)	จำนวนโครงการ	งบประมาณ (บาท)	จำนวนโครงการ	งบประมาณ (บาท)	จำนวนโครงการ	งบประมาณ (บาท)	จำนวนโครงการ	งบประมาณ (บาท)	จำนวนโครงการ	งบประมาณ (บาท)
1.) ยุทธศาสตร์ด้านโครงการสร้างพื้นฐาน												
1.1 แผนงานเคหะและชุมชน	206	65,730,000	206	65,730,000	245	80,150,000	245	80,150,000	245	80,150,000	1,139	307,825,000
รวม	206	65,730,000	206	65,730,000	245	80,150,000	245	80,150,000	245	80,150,000	1,139	307,825,000
2.) ยุทธศาสตร์ด้านเศรษฐกิจ												
2.1 แผนงานสร้างความเข้มแข็งของชุมชน	18	1,200,000	18	1,200,000	21	1,450,000	21	1,450,000	21	1,450,000	99	6,750,000
2.2 แผนงานบริหารงานทั่วไป	3	800,000	3	800,000	3	800,000	3	800,000	3	800,000	15	4,000,000
รวม	21	2,000,000	21	2,000,000	24	2,250,000	24	2,250,000	24	2,250,000	114	10,750,000
3.) ยุทธศาสตร์ด้านการสร้างความเข้มแข็งของชุมชนและยกระดับคุณภาพชีวิต												
3.1 แผนงานสร้างความเข้มแข็งของชุมชน	11	830,000	11	830,000	12	880,000	12	880,000	12	880,000	58	4,300,000
3.2 แผนงานบริหารงานทั่วไป	6	160,000	6	160,000	7	185,000	7	185,000	7	185,000	33	825,000
3.3 แผนงานรักษาความสงบภายใน	21	1,830,000	21	1,830,000	21	1,830,000	21	1,830,000	21	1,830,000	105	9,150,000
3.4 แผนงานสาธารณสุข	13	1,340,000	13	1,340,000	13	1,340,000	13	1,340,000	13	1,340,000	65	6,700,000
3.5 แผนงานงบกลาง	7	4,914,400	7	4,914,400	7	4,914,400	7	4,914,400	7	4,914,400	35	24,572,000
รวม	58	9,074,400	58	9,074,400	60	9,149,400	60	9,149,400	60	9,149,400	296	45,547,000
4.) ยุทธศาสตร์ด้านการศึกษา ศาสนา วัฒนธรรมและภูมิปัญญาท้องถิ่น												
4.1 แผนงานการศึกษา	17	4,420,000	17	4,420,000	21	4,720,000	21	4,720,000	21	4,720,000	97	23,000,000
4.2 แผนงานการศึกษา วัฒนธรรมและนันทนาการ	12	620,000	12	620,000	12	620,000	12	620,000	12	620,000	60	3,100,000
4.3 แผนงานบริหารงานทั่วไป	3	140,000	3	140,000	3	140,000	3	140,000	3	140,000	15	700,000
รวม	32	5,180,000	32	5,180,000	36	5,480,000	36	5,480,000	36	5,480,000	172	26,800,000

ยุทธศาสตร์	ปี 2561		ปี 2562		ปี 2563		ปี 2564		ปี 2565		รวม 5 ปี	
	จำนวนโครงการ	งบประมาณ (บาท)	จำนวนโครงการ	งบประมาณ (บาท)	จำนวนโครงการ	งบประมาณ (บาท)	จำนวนโครงการ	งบประมาณ (บาท)	จำนวนโครงการ	งบประมาณ (บาท)	จำนวนโครงการ	งบประมาณ (บาท)
5.) ยุทธศาสตร์ด้านการบริหารจัดการทรัพยากรธรรมชาติและสิ่งแวดล้อม												
5.1 แผนงานบริหารงานทั่วไป	5	100,000	5	100,000	6	200,000	6	200,000	6	200,000	28	800,000
5.2 แผนงานเคหะและชุมชน	11	2,800,000	11	2,800,000	12	2,820,000	12	2,820,000	12	2,820,000	58	14,060,000
รวม	16	2,900,000	16	2,900,000	18	3,020,000	18	3,020,000	18	3,020,000	86	14,860,000
6.) ยุทธศาสตร์ด้านการพัฒนาการเมืองและการบริหาร												
6.1 แผนงานบริหารงานทั่วไป	16	3,335,000	16	3,335,000	16	3,335,000	16	3,335,000	16	3,335,000	48	16,675,000
6.2 แผนงานเคหะและชุมชน	5	700,000	5	700,000	11	1,640,000	11	1,640,000	11	1,640,000	43	6,320,000
รวม	21	4,035,000	21	4,035,000	27	4,975,000	27	4,975,000	27	4,975,000	91	22,995,000
รวมทั้งสิ้น	354	89,449,400	354	89,449,400	410	105,584,400	410	105,584,400	410	105,584,400	1,898	495,652,000

รายละเอียดโครงการพัฒนา
แผนพัฒนาท้องถิ่น (พ.ศ. 2561 - 2565)
สำหรับ โครงการที่เกี่วข้องขององค์กรปกครองส่วนท้องถิ่น
องค์การบริหารส่วนตำบลบ้านเพชร อำเภอภูเขียว จังหวัดชัยภูมิ

แบบ ผ. 02/1

ก. ยุทธศาสตร์จังหวัดที่ 1 การสร้างความเข้มแข็งทางเศรษฐกิจฐานรากและแข่งขันได้อย่างยั่งยืน

ข. ยุทธศาสตร์การพัฒนาของ อปท. ในเขตจังหวัดที่ 6 พัฒนาโครงสร้างพื้นฐานเพื่อรองรับการเป็นศูนย์กลางทางการตลาดและการเชื่อมโยงสู่ประเทศในประชาคมอาเซียน

1.ยุทธศาสตร์ ด้านโครงสร้างพื้นฐาน

1.1 แผนงานเคหะและชุมชน

ที่	โครงการ	วัตถุประสงค์	เป้าหมาย (ผลผลิตของโครงการ)	งบประมาณและที่ผ่านมา					ตัวชี้วัด (KPI)	ผลที่คาดว่าจะได้รับ	หน่วยงาน รับผิดชอบหลัก
				2561 (บาท)	2562 (บาท)	2563 (บาท)	2564 (บาท)	2565 (บาท)			
1	โครงการก่อสร้างถนน คสล.สายบ้านหนองขามหมู่ที่ 4 ถึงบ้านเมืองคองหมู่ที่ 2	เพื่อให้การคมนาคมสะดวก	กว้าง 5 เมตร ยาว 750 เมตร หนา 0.15 เมตร	1,500,000	1,500,000	1,500,000	1,500,000	1,500,000	ร้อยละ80 ของประชาชนใช้คมนาคม	ประชาชนได้รับความสะดวกสบายในการคมนาคม	กองช่าง
2	โครงการก่อสร้างถนนลาดยางจากบ้านหนองขามหมู่ที่ 4 ถึงบ้านเมืองคองหมู่ที่ 2	เพื่อให้การคมนาคมสะดวก	กว้าง 5 เมตร ยาว 1,000 เมตร	5,000,000	5,000,000	5,000,000	5,000,000	5,000,000	ร้อยละ80 ของประชาชนใช้คมนาคม	ประชาชนได้รับความสะดวกสบายในการคมนาคม	กองช่าง
3	โครงการก่อสร้างถนนลาดยางจากบ้านหนองขามหมู่ที่ 4 ถึงบ้านโนนดินจี่	เพื่อให้การคมนาคมสะดวก	กว้าง 6 เมตร ยาว 2,700 เมตร	4,500,000	4,500,000	4,500,000	4,500,000	4,500,000	ร้อยละ80 ของประชาชนใช้คมนาคม	ประชาชนได้รับความสะดวกสบายในการคมนาคม	กองช่าง
4	โครงการก่อสร้างถนน คสล.สายหนองสะแบงถึงโรงเรียนเพชรวิทยาคารหมู่ที่ 7	เพื่อให้การคมนาคมสะดวก	กว้าง 4 เมตร ยาว 920 เมตร หนา 0.15 เมตร	3,000,000	3,000,000	3,000,000	3,000,000	3,000,000	ร้อยละ80 ของประชาชนใช้คมนาคม	ประชาชนได้รับความสะดวกสบายในการคมนาคม	กองช่าง
5	โครงการผลิตน้ำประปาดื่มได้ หมู่ที่5	เพื่อมีน้ำไว้อุปโภคบริโภค	จำนวน 1 แห่ง	1,000,000	1,000,000	1,000,000	1,000,000	1,000,000	1 แห่ง	ประชาชนมีไว้ใช้อุปโภคบริโภค	กองช่าง
6	โครงการผันน้ำจากหนองปึงถึงอ่างห้วยวังขาม	เพื่อประชาชนจะได้มีน้ำไว้อุปโภคบริโภค	จำนวน 1 แห่ง	500,000	500,000	500,000	500,000	500,000	1 แห่ง	ประชาชนมีไว้สำหรับอุปโภคและสำหรับทำการเกษตร	กองช่าง
7	โครงการขยายเขตประปาส่วนภูมิภาคมายังเขตพื้นที่องค์การบริหารส่วนตำบลบ้านเพชร	เพื่อให้ประชาชนได้มีน้ำไว้อุปโภคบริโภค	ท่อ ศก. 4 นิ้ว ยาว 20 เมตร ลึก 2 เมตร	1,500,000	1,500,000	1,500,000	1,500,000	1,500,000	ร้อยละ80 ของประชาชนมีน้ำใช้อุปโภคบริโภค	ประชาชนมีน้ำไว้สำหรับอุปโภคบริโภค	กองช่าง
รวม	7 โครงการ	-	-	17,000,000	17,000,000	17,000,000	17,000,000	17,000,000	-	-	-

รายละเอียดโครงการพัฒนา
แผนพัฒนาท้องถิ่น (พ.ศ. 2561 - 2565)
องค์การบริหารส่วนตำบลบ้านเพชร อำเภอกัญชีเยว จังหวัดชัยภูมิ

แบบ ผ. 02

ก. ยุทธศาสตร์จังหวัดที่ 1 การสร้างความเข้มแข็งทางเศรษฐกิจฐานรากและแข่งขันได้อย่างยั่งยืน

ข. ยุทธศาสตร์การพัฒนาของ อปท. ในเขตจังหวัดที่ 6 พัฒนาโครงสร้างพื้นฐานเพื่อรองรับการเป็นศูนย์กลางทางการตลาดและการเชื่อมโยงสู่ประเทศในประชาคมอาเซียน

1.ยุทธศาสตร์ ด้านโครงสร้างพื้นฐาน

1.1 แผนงานเคหะและชุมชน

ที่	โครงการ	วัตถุประสงค์	เป้าหมาย (ผลผลิตของโครงการ)	งบประมาณและที่ผ่านมา					ตัวชี้วัด (KPI)	ผลที่คาดว่าจะ ได้รับ	หน่วยงาน รับผิดชอบหลัก
				2561 (บาท)	2562 (บาท)	2563 (บาท)	2564 (บาท)	2565 (บาท)			
1	โครงการลงหินคลุกถนนเข้าสู่พื้นที่ การเกษตรจากสามแยกลานอ้อยนาย ทวีศักดิ์ วงศ์เพชร หมู่ที่ 8 ถึงเขตติด ต่อพื้นที่ อบต.บ้านเพชร	เพื่อให้การคมนาคม สะดวก	กว้าง 4 เมตรยาว 1,000 เมตร หนา 0.05 เมตร	100,000	100,000	100,000	100,000	100,000	ร้อยละ80 ของ ประชาชนใช้ คมนาคม	ประชาชนได้รับความ สะดวกสบายในการ คมนาคมร้อยละ80	กองช่าง
2	โครงการลงหินคลุกถนนเข้าสู่พื้นที่ การเกษตรสายหนองสะแบงถึงโรงเรียน เพชรวิทยาคาร หมู่ที่ 7	เพื่อให้การคมนาคม สะดวก	กว้าง 4 เมตรยาว 700 เมตร หนา 0.05 เมตร	80,000	80,000	80,000	80,000	80,000	ร้อยละ80 ของ ประชาชนใช้ คมนาคม	ประชาชนได้รับความ สะดวกสบายในการ คมนาคม	กองช่าง
3	โครงการลงหินคลุกถนนเข้าสู่พื้นที่ การเกษตรสายฝายน้ำล้นไปห้วย ทรายหมู่ที่ 2	เพื่อให้การคมนาคม สะดวก	กว้าง 4 เมตรยาว 500 เมตร หนา 0.05 เมตร	60,000	60,000	60,000	60,000	60,000	ร้อยละ80 ของ ประชาชนใช้ คมนาคม	ประชาชนได้รับความ สะดวกสบายในการ คมนาคม	กองช่าง
4	โครงการปรับปรุงซ่อมแซมถนนสาย บ้านเมืองชุมหมู่ที่ 2 ถึงบ้านหนอง ขาม หมู่ที่ 4	เพื่อให้การคมนาคม สะดวก	กว้าง 4 เมตร ยาว 1,000 เมตร	300,000	300,000	300,000	300,000	300,000	ร้อยละ80 ของ ประชาชนใช้ คมนาคม	ประชาชนได้รับความ สะดวกสบายในการ คมนาคม	กองช่าง
5	โครงการปรับปรุงซ่อมแซมถนนสาย บ้านนายเรียน ทุนจะโป๊ะถึงขี้มนาย ทอง เขตบึงทิต หมู่ที่ 2	เพื่อให้การคมนาคม สะดวก	กว้าง 4 เมตร ยาว 500 เมตร หนา 0.05 เมตร	60,000	60,000	60,000	60,000	60,000	ร้อยละ80 ของ ประชาชนใช้ คมนาคม	ประชาชนได้รับความ สะดวกสบายในการ คมนาคม	กองช่าง
6	โครงการก่อสร้างถนนลาดยางสาย บ้านเมือง หมู่ที่ 2 ถึงบ้านหนองขาม หมู่ที่ 4	เพื่อให้การคมนาคม สะดวก	กว้าง 6 เมตร ยาว 1,000 เมตร	2,000,000	2,000,000	2,000,000	2,000,000	2,000,000	ร้อยละ80 ของ ประชาชนใช้ คมนาคม	ประชาชนได้รับความ สะดวกสบายในการ คมนาคม	กองช่าง
7	โครงการก่อสร้างถนนคสล.สายหนอง สะแบง ถึงโรงเรียนเพชรวิทยาคาร หมู่ที่ 7	เพื่อให้การคมนาคม สะดวก	กว้าง 4 เมตร ยาว 500 เมตร หนา 0.15 เมตร	500,000	500,000	500,000	500,000	500,000	ร้อยละ80 ของ ประชาชนใช้ คมนาคม	ประชาชนได้รับความ สะดวกสบายในการ คมนาคม	กองช่าง

ที่	โครงการ	วัตถุประสงค์	เป้าหมาย (ผลผลิตของโครงการ)	งบประมาณและที่ผ่านมา					ตัวชี้วัด (KPI)	ผลที่คาดว่าจะได้รับ	หน่วยงาน รับผิดชอบหลัก
				2561 (บาท)	2562 (บาท)	2563 (บาท)	2564 (บาท)	2565 (บาท)			
8	โครงการก่อสร้างถนนเรียบทางลำ ห้วยกุดชุมฝั่งตะวันออก หมู่ที่ 9	เพื่อให้การคมนาคม สะดวก	กว้าง 5 เมตร ยาว 2,500 เมตร โดยการถมดิน	300,000	300,000	300,000	300,000	300,000	ร้อยละ80 ของ ประชาชนใช้ คมนาคม	ประชาชนได้รับความ สะดวกสบายในการ คมนาคม	กองช่าง
9	โครงการลงหินคลุกถนนสายหนอง สะพังถึงหนองสะแบงหมู่ที่ 9	เพื่อให้การคมนาคม สะดวก	กว้าง 5 เมตร ยาว 1,500 เมตร	300,000	300,000	300,000	300,000	300,000	ร้อยละ80 ของ ประชาชนใช้ คมนาคม	ประชาชนได้รับความ สะดวกสบายในการ คมนาคม	กองช่าง
10	โครงการลงหินคลุกถนนเส้นจากไร่ ผู้ใหญ่สงครามถึงสุดเขตอบต.บ้าน ดอน	เพื่อให้การคมนาคม สะดวก	กว้าง 4 เมตร ยาว 1,000 เมตร หนา 0.05 เมตร	60,000	60,000	60,000	60,000	60,000	ร้อยละ80 ของ ประชาชนใช้ คมนาคม	ประชาชนได้รับความ สะดวกสบายในการ คมนาคม	กองช่าง
11	โครงการลงหินคลุกถนนสายบ้าน เพชรหนองขาตรงทางแยกกลงไปอ่าง เก็บน้ำห้วยหมาตาย	เพื่อให้การคมนาคม สะดวก	กว้าง 4 เมตร ยาว 1,000 เมตร หนา 0.05 เมตร	60,000	60,000	60,000	60,000	60,000	ร้อยละ80 ของ ประชาชนใช้ คมนาคม	ประชาชนได้รับความ สะดวกสบายในการ คมนาคม	กองช่าง
12	โครงการซ่อมแซมถนนสายบ้านกุดชุม หมู่ที่ 9 ถึงบ้านอนวน	เพื่อให้การคมนาคม สะดวก	ตามสภาพพื้นที่			100,000	100,000	100,000	ร้อยละ80 ของ ประชาชนใช้ คมนาคม	ประชาชนได้รับความ สะดวกสบายในการ คมนาคม	กองช่าง
13	โครงการขยายเขตไฟฟ้าส่องสว่าง ห้วยทราย(ถนนสายบ้านเพชร-หนอง งูเหือง)	เพื่อให้การคมนาคม สะดวก	ขยายเขตไฟฟ้าส่อง สว่างตามถนน			100,000	100,000	100,000	5 จุด	ประชาชนมีไฟฟ้าใช้ ทุกครัวเรือน	กองช่าง
14	โครงการลงหินคลุกถนนเรียบคลอง ห้วยหมาตายฝั่งตะวันออก	เพื่อให้การคมนาคม สะดวก	กว้าง 4 เมตร ยาว 700 เมตร หนา 0.05 เมตร			100,000	100,000	100,000	ร้อยละ80 ของ ประชาชนใช้ คมนาคม	ประชาชนได้รับความ สะดวกสบายในการ คมนาคม	กองช่าง
15	โครงการลงหินคลุกถนนเข้าซอยบ้าน นายวิบูล ชูโคกกรวด	เพื่อให้การคมนาคม สะดวก	กว้าง 4 เมตร ยาว 700 เมตร หนา 0.05 เมตร			100,000	100,000	100,000	ร้อยละ80 ของ ประชาชนใช้ คมนาคม	ประชาชนได้รับความ สะดวกสบายในการ คมนาคม	กองช่าง
16	โครงการก่อสร้างซ่อมแซมถนน คสล.ภายในหมู่บ้าน หมู่ที่ 1	เพื่อให้การคมนาคม สะดวก	กว้าง 4 เมตร ยาว 500 เมตร หนา 0.15 เมตร	100,000	100,000	100,000	100,000	100,000	ร้อยละ80 ของ ประชาชนใช้ คมนาคม	ประชาชนได้รับความ สะดวกสบายในการ คมนาคม	กองช่าง
17	โครงการก่อสร้างถนน คสล.เส้นบ้าน เพชร หมู่ที่ 1ถึงบ้านหนองแวง	เพื่อให้การคมนาคม สะดวก	กว้าง 4 เมตร ยาว 1,000 เมตร หนา 0.15 เมตร	400,000	400,000	400,000	400,000	400,000	ร้อยละ80 ของ ประชาชนใช้ คมนาคม	ประชาชนได้รับความ สะดวกสบายในการ คมนาคม	กองช่าง
18	โครงการขยายไหล่ทาง คสล.ภายใน หมู่บ้านหมู่ที่ 1	เพื่อให้การคมนาคม สะดวก	กว้างยาวตามสภาพ พื้นที่	300,000	300,000	300,000	300,000	300,000	ร้อยละ80 ของ ประชาชนใช้ คมนาคม	ประชาชนได้รับความ สะดวกสบายในการ คมนาคม	กองช่าง

ที่	โครงการ	วัตถุประสงค์	เป้าหมาย (ผลผลิตของโครงการ)	งบประมาณและที่ผ่านมา					ตัวชี้วัด (KPI)	ผลที่คาดว่าจะได้รับ	หน่วยงาน รับผิดชอบหลัก
				2561 (บาท)	2562 (บาท)	2563 (บาท)	2564 (บาท)	2565 (บาท)			
19	โครงการก่อสร้างถนนคสล.สายหนองตัว ถึงสามแยกห้วยลิ้ม หมู่ที่ 1	เพื่อให้การคมนาคม สะดวก	กว้าง 4 เมตร ยาว 500 เมตร หนา 0.15 เมตร	300,000	300,000	300,000	300,000	300,000	ร้อยละ80 ของ ประชาชนใช้ คมนาคม	ประชาชนได้รับความ สะดวกสบายในการ คมนาคม	กองช่าง
20	โครงการก่อสร้างถนนลาดยางจาก แยกทางหลวงหมายเลข 2187ถึง คุ้มหนองตัว หมู่ที่ 1	เพื่อให้การคมนาคม สะดวก	กว้าง 6/8เมตรยาว 2 กม.	2,000,000	2,000,000	2,000,000	2,000,000	2,000,000	ร้อยละ80 ของ ประชาชนใช้ คมนาคม	ประชาชนได้รับความ สะดวกสบายในการ คมนาคม	กองช่าง
21	โครงการปรับปรุงถนนลาดยางสาย หนองเกลือ หมู่ที่ 6 ถึงบ้านเพชร หมู่ที่ 1	เพื่อให้การคมนาคม สะดวก	ตามสภาพพื้นที่	500,000	500,000	500,000	500,000	500,000	ร้อยละ80 ของ ประชาชนใช้ คมนาคม	ประชาชนได้รับความ สะดวกสบายในการ คมนาคม	กองช่าง
22	โครงการลงหินคลุกถนนเข้าสู่พื้นที่ การเกษตรสายแยกหน้าบ้าน เพชรคอนกรีตถึงถนนสายร้านเนื้อย่าง ถึงบ้านหนองขาม	เพื่อให้การคมนาคม สะดวก	กว้าง 4 เมตร ยาว 3,700 เมตร หนา 0.05 เมตร	300,000	300,000	300,000	300,000	300,000	ร้อยละ80 ของ ประชาชนใช้ คมนาคม	ประชาชนได้รับความ สะดวกสบายในการ คมนาคม	กองช่าง
23	โครงการลงหินคลุกถนนเข้าสู่พื้นที่ การเกษตรสายหนองแวงน้อย หมู่ที่ 1	เพื่อให้การคมนาคม สะดวก	กว้าง 4 เมตร ยาว 1,000 เมตร หนา 0.05 เมตร	100,000	100,000	100,000	100,000	100,000	ร้อยละ80 ของ ประชาชนใช้ คมนาคม	ประชาชนได้รับความ สะดวกสบายในการ คมนาคม	กองช่าง
24	โครงการซ่อมแซมคอสะพานกุดจัน	เพื่อให้การคมนาคม สะดวก	ตามสภาพพื้นที่			200,000	200,000	200,000	ร้อยละ80 ของ ประชาชนใช้ คมนาคม	ประชาชนได้รับความ สะดวกสบายในการ คมนาคม	กองช่าง
25	โครงการยกร่องพูนดินถนนเข้าสู่พื้นที่ การเกษตรสายนาถยานอนิด หล้าเพชร ถึงนายสมศักดิ์ เรียงเพชร หมู่ที่1	เพื่อให้การคมนาคม สะดวก	กว้าง 4 เมตร ยาว 500 เมตร หนา 0.15 เมตร	200,000	200,000	200,000	200,000	200,000	ร้อยละ80 ของ ประชาชนใช้ คมนาคม	ประชาชนได้รับความ สะดวกสบายในการ คมนาคม	กองช่าง
26	โครงการลงหินคลุกถนนเข้าสู่พื้นที่ ทางการเกษตรสายหนองแวงถึงห้วย ลิ้ม หมู่ที่ 1	เพื่อให้การคมนาคม สะดวก	กว้าง 4 เมตร ยาว 1,000 เมตร หนา 0.05 เมตร	60,000	60,000	60,000	60,000	60,000	ร้อยละ80 ของ ประชาชนใช้ คมนาคม	ประชาชนได้รับความ สะดวกสบายในการ คมนาคม	กองช่าง
27	โครงการขุดลอกลำห้วยกุดหมู่ที่9	เพื่อขุดลอกลำห้วยที่ตื้น เขินให้มีน้ำใช้ในฤดูแล้ง และกักเก็บน้ำได้ดี	ขุดลอกตามสภาพ พื้นที่	200,000	200,000	200,000	200,000	200,000	ร้อยละ80 ของ ประชาชนมีน้ำใช้ อุปโภคบริโภค	ประชาชนมีน้ำไว้ อุปโภคบริโภค	กองช่าง
28	โครงการขุดเจาะบ่อบาดาลนอกเขต เทศบาลตำบลบ้านเพชร หมู่ที่ 8	เพื่อขุดเจาะบ่อบาดาล ให้ประชาชนมีน้ำไว้ อุปโภคบริโภค	ตามแบบอบต. กำหนด	50,000	50,000	50,000	50,000	50,000	3 บ่อ	ประชาชนมีน้ำไว้ อุปโภคบริโภค	กองช่าง
29	โครงการขุดเจาะบ่อบาดาลเพื่อการ เกษตร หมู่ที่ 1	เพื่อขุดเจาะบ่อบาดาล ให้ประชาชนมีน้ำไว้ อุปโภคบริโภค	ตามแบบอบต. กำหนด	50,000	50,000	50,000	50,000	50,000	3 บ่อ	ประชาชนมีน้ำไว้ อุปโภคบริโภค	กองช่าง
30	โครงการขุดเจาะบ่อบาดาลภายใน หมู่บ้าน หมู่ที่ 1	เพื่อขุดเจาะบ่อบาดาล ให้ประชาชนมีน้ำไว้ อุปโภคบริโภค	ตามแบบอบต. กำหนด	100,000	100,000	100,000	100,000	100,000	1 แห่ง	ประชาชนมีน้ำไว้ อุปโภคบริโภค	กองช่าง

ที่	โครงการ	วัตถุประสงค์	เป้าหมาย (ผลผลิตของโครงการ)	งบประมาณและที่ผ่านมา					ตัวชี้วัด (KPI)	ผลที่คาดว่าจะ จะได้รับ	หน่วยงาน รับผิดชอบหลัก
				2561 (บาท)	2562 (บาท)	2563 (บาท)	2564 (บาท)	2565 (บาท)			
31	โครงการขยายเขตประปาหมู่บ้าน บ้านเพชรหมู่ที่ 1	เพื่อขยายเขตประปา ภายในหมู่บ้าน	ตามแบบอบต. กำหนด	100,000	100,000	100,000	100,000	100,000	1 แห่ง	ประชาชนมีน้ำใช้ อุปโภคบริโภค	กองช่าง
32	โครงการก่อสร้างฝายน้ำล้นลำห้วย สิม หมู่ที่ 1	เพื่อมีฝายไว้สำหรับเก็บ น้ำไว้ใช้ในการเกษตร	ก่อสร้างฝายน้ำล้น ตามแบบที่อบต. กำหนด	300,000	300,000	300,000	300,000	300,000	1 แห่ง	ประชาชนมีน้ำใช้ อุปโภคบริโภค	กองช่าง
33	โครงการขุดลอกหนองแกน้อยหมู่ที่1	เพื่อขุดลอกลำห้วยที่ต้น เขินให้มีน้ำใช้ในฤดูแล้ง และกักเก็บน้ำได้ดี	ขุดลอกตามสภาพ พื้นที่	200,000	200,000	200,000	200,000	200,000	ร้อยละ80 ของ ประชาชนมีน้ำใช้ อุปโภคบริโภค	ประชาชนมีน้ำใช้ อุปโภคบริโภค	กองช่าง
34	โครงการปรับเกรดถนนเข้าสู่พื้นที่ การเกษตรภายในเขตพื้นที่องค์การ บริหารส่วนตำบลบ้านเพชร	เพื่อปรับเกรดถนน ให้สามารถสัญจรไปมา ได้สะดวก	ถนนเข้าสู่พื้นที่ ทางการเกษตรทุก หมู่บ้าน	200,000	200,000	200,000	200,000	200,000	ร้อยละ80 ของ ประชาชนใช้ คมนาคม	ประชาชนได้รับความ สะดวกสบายในการ คมนาคม	กองช่าง
35	โครงการซ่อมแซมประปาบาดาลภายใน หมู่บ้าน หมู่ที่ 1	เพื่อซ่อมแซมประปา บาดาลให้ประชาชนมี น้ำไว้อุปโภคบริโภค	จำนวน 1 แห่ง	100,000	100,000	100,000	100,000	100,000	ร้อยละ80 ของ ประชาชนมีน้ำใช้ อุปโภคบริโภค	ประชาชนมีน้ำใช้ อุปโภคบริโภค	กองช่าง
36	โครงการขยายเขตไฟฟ้าเข้าสู่แหล่ง การเกษตรสายแยกถนนอ้อยนายหวี ศักดิ์ วงศ์เพชร หมู่ที่ 8 ถึงบ้านกุด หมากเห็บ	เพื่อให้ประชาชนมี ไฟฟ้าใช้ทุกครัวเรือน	ขยายเขตไฟฟ้าสู่ แหล่งพื้นที่การเกษตร	200,000	200,000	200,000	200,000	200,000	ประชาชนมีไฟฟ้า ในการเกษตร ร้อยละ80	ประชาชนมีไฟฟ้าใช้ ในการเกษตร	กองช่าง
37	โครงการขยายเขตไฟฟ้าเข้าสู่พื้นที่ การเกษตรด้านทิศตะวันออกบ้านกุด ตุมหมู่ที่ 9 ถึงเขตอบต.บ้านดอน	เพื่อให้ประชาชนมี ไฟฟ้าใช้ทุกครัวเรือน	ขยายเขตไฟฟ้าสู่ แหล่งพื้นที่การเกษตร	200,000	200,000	200,000	200,000	200,000	ประชาชนมีไฟฟ้า ในการเกษตร ร้อยละ80	ประชาชนมีไฟฟ้าใช้ ในการเกษตร	กองช่าง
38	โครงการขยายเขตไฟฟ้าส่องสว่าง ภายในหมู่บ้าน หมู่ที่ 1	เพื่อให้ประชาชนมี ไฟฟ้าใช้ทุกครัวเรือน	ขยายเขตไฟฟ้าเข้าสู่ บ้านเรือน	50,000	50,000	50,000	50,000	50,000	20 จุด	ประชาชนมีไฟฟ้าใช้ ทุกครัวเรือน	กองช่าง
39	โครงการขยายเขตไฟฟ้าเพื่อการ เกษตรสายห้วยสิมถึงนายหวาน หมู่ที่ 1	เพื่อให้ประชาชนมี ไฟฟ้าใช้ทุกครัวเรือน	ขยายเขตไฟฟ้าสู่ แหล่งพื้นที่การเกษตร	100,000	100,000	100,000	100,000	100,000	ประชาชนมีไฟฟ้า ในการเกษตร ร้อยละ80	ประชาชนมีไฟฟ้าใช้ ในการเกษตร	กองช่าง
40	โครงการขยายเขตไฟฟ้าเพื่อการ เกษตรสายคุ้มหนองต๋องถึงนาง นายสมใจ	เพื่อให้ประชาชนมี ไฟฟ้าใช้ทุกครัวเรือน	ขยายเขตไฟฟ้าสู่ แหล่งพื้นที่การเกษตร	100,000	100,000	100,000	100,000	100,000	ประชาชนมีไฟฟ้า ในการเกษตร ร้อยละ80	ประชาชนมีไฟฟ้าใช้ ในการเกษตร	กองช่าง
41	โครงการขยายเขตไฟฟ้าสู่แหล่งพื้นที่ การเกษตร หมู่ที่ 1	เพื่อให้ประชาชนมี ไฟฟ้าใช้ทุกครัวเรือน	ขยายเขตไฟฟ้าสู่ แหล่งพื้นที่การเกษตร	100,000	100,000	100,000	100,000	100,000	ประชาชนมีไฟฟ้า ในการเกษตร ร้อยละ80	ประชาชนมีไฟฟ้าใช้ ในการเกษตร	กองช่าง
42	โครงการปรับเกรดถนนเข้าสู่พื้นที่ การเกษตรภายในเขตพื้นที่องค์การ บริหารส่วนตำบลบ้านเพชร	เพื่อให้การคมนาคม สะดวก	ปรับเกรดถนน ให้สามารถสัญจร ไปมาได้	200,000	200,000	200,000	200,000	200,000	ร้อยละ80 ของ ประชาชนใช้ คมนาคม	ประชาชนได้รับความ สะดวกสบายในการ คมนาคม	กองช่าง

ที่	โครงการ	วัตถุประสงค์	เป้าหมาย (ผลผลิตของโครงการ)	งบประมาณและที่ผ่านมา					ตัวชี้วัด (KPI)	ผลที่คาดว่าจะได้รับ	หน่วยงาน รับผิดชอบหลัก
				2561 (บาท)	2562 (บาท)	2563 (บาท)	2564 (บาท)	2565 (บาท)			
43	โครงการจัดทำรั้วล้อมรอบบ่อขยะ หมู่ที่ 3	เพื่อก่อสร้างรั้วล้อมรอบบ่อขยะ	กว้าง 25 เมตร ยาว 40 เมตร	450,000	450,000	450,000	450,000	450,000	1 แห่ง	มีรั้วล้อมรอบบ่อขยะ	กองช่าง
44	โครงการก่อสร้างคลองตาดคอนกรีต จากนาแม่ทองยอด ถึง นานางบรรจบ หมู่ที่ 3	เพื่อก่อสร้างคลองส่งน้ำไว้สำหรับใช้ในการเกษตร	กว้าง 1.2 เมตร ลึก 1 เมตร ยาว 1,000 เมตร	1,500,000	1,500,000	1,500,000	1,500,000	1,500,000	ร้อยละ 80 ของประชาชนมีน้ำใช้ อุปโภคบริโภค	ประชาชนมีน้ำใช้สำหรับบริโภคบริโภค และการเกษตร	กองช่าง
45	โครงการก่อสร้างถนนลาดยางภายในหมู่บ้าน หมู่ที่ 3	เพื่อให้การคมนาคมสะดวก	กว้าง 6 เมตร ยาว 500 เมตร	1,000,000	1,000,000	1,000,000	1,000,000	1,000,000	ร้อยละ 80 ของประชาชนใช้คมนาคม	ประชาชนได้รับความสะดวกสบายในการคมนาคม	กองช่าง
46	โครงการก่อสร้างถนนลาดยางคุ้มไทยเจริญ หมู่ที่ 3	เพื่อให้การคมนาคมสะดวก	กว้าง 6 เมตร ยาว 500 เมตร	1,000,000	1,000,000	1,000,000	1,000,000	1,000,000	ร้อยละ 80 ของประชาชนใช้คมนาคม	ประชาชนได้รับความสะดวกสบายในการคมนาคม	กองช่าง
47	โครงการก่อสร้างถนน คลส. รอยต่อหนองโดน ถึงชลประทาน หมู่ที่ 3	เพื่อให้การคมนาคมสะดวก	กว้าง 4 เมตร ยาว 1,000 เมตร หนา 0.15 เมตร	1,200,000	1,200,000	1,200,000	1,200,000	1,200,000	ร้อยละ 80 ของประชาชนใช้คมนาคม	ประชาชนได้รับความสะดวกสบายในการคมนาคม	กองช่าง
48	โครงการลงหินคลุกถนนจากวัดป่าบ้านกุดขอนแก่นถึงนายนายวาสนา หมู่ที่ 3	เพื่อให้การคมนาคมสะดวก	กว้าง 4 เมตร ยาว 1,000 เมตร หนา 0.05 เมตร	100,000	100,000	100,000	100,000	100,000	ร้อยละ 80 ของประชาชนใช้คมนาคม	ประชาชนได้รับความสะดวกสบายในการคมนาคม	กองช่าง
49	โครงการขยายไหล่ทางและซ่อมแซมถนนจากวัดป่าถึงบ้านนายเดช ประทีปเมือง หมู่ที่ 3	เพื่อให้การคมนาคมสะดวก	ตามสภาพพื้นที่	100,000	100,000	100,000	100,000	100,000	ร้อยละ 80 ของประชาชนใช้คมนาคม	ประชาชนได้รับความสะดวกสบายในการคมนาคม	กองช่าง
50	โครงการลงหินคลุกถนนสายนายนายลอนดอนถึงนายจ้อย หมู่ที่ 3	เพื่อให้การคมนาคมสะดวก	กว้าง 4 เมตร ยาว 1,000 เมตร หนา 0.05 เมตร	100,000	100,000	100,000	100,000	100,000	ร้อยละ 80 ของประชาชนใช้คมนาคม	ประชาชนได้รับความสะดวกสบายในการคมนาคม	กองช่าง
51	โครงการขยายไหล่ทางจากโรงเรียนถึงนายนายประไพ หมู่ที่ 3	เพื่อให้การคมนาคมสะดวก	กว้างยาวตามสภาพพื้นที่	100,000	100,000	100,000	100,000	100,000	ร้อยละ 80 ของประชาชนใช้คมนาคม	ประชาชนได้รับความสะดวกสบายในการคมนาคม	กองช่าง

ที่	โครงการ	วัตถุประสงค์	เป้าหมาย (ผลผลิตของโครงการ)	งบประมาณและที่ผ่านมา					ตัวชี้วัด (KPI)	ผลที่คาดว่าจะได้รับ	หน่วยงาน รับผิดชอบหลัก
				2561 (บาท)	2562 (บาท)	2563 (บาท)	2564 (บาท)	2565 (บาท)			
52	โครงการก่อสร้างถนน คลส.ซอยบ้านนายสุเทพ อับโพธิ์ชัย หมู่ที่ 3	เพื่อให้การคมนาคมสะดวก	กว้าง 4 เมตร ยาว 500 เมตร หนา 0.15 เมตร	200,000	200,000	200,000	200,000	200,000	ร้อยละ80 ของประชาชนใช้คมนาคม	ประชาชนได้รับความสะดวกสบายในการคมนาคม	กองช่าง
53	โครงการก่อสร้างถนน คลส.ซอยบ้านนางรำไพ หมู่ที่ 3	เพื่อให้การคมนาคมสะดวก	กว้าง 4 เมตร ยาว 500 เมตร หนา 0.15 เมตร	200,000	200,000	200,000	200,000	200,000	ร้อยละ80 ของประชาชนใช้คมนาคม	ประชาชนได้รับความสะดวกสบายในการคมนาคม	กองช่าง
54	โครงการก่อสร้างถนน คลส.ข้างวัดทิศใต้ หมู่ที่ 3	เพื่อให้การคมนาคมสะดวก	กว้าง 4 เมตร ยาว 500 เมตร หนา 0.15 เมตร	200,000	200,000	200,000	200,000	200,000	ร้อยละ80 ของประชาชนใช้คมนาคม	ประชาชนได้รับความสะดวกสบายในการคมนาคม	กองช่าง
55	โครงการก่อสร้างถนนลูกรังริมลำห้วยหมาตายทั้งสองฝั่ง หมู่ที่ 3	เพื่อให้การคมนาคมสะดวก	กว้าง 4 เมตร ยาว 1,000 เมตร หนา 0.05 เมตร	200,000	200,000	200,000	200,000	200,000	ร้อยละ80 ของประชาชนใช้คมนาคม	ประชาชนได้รับความสะดวกสบายในการคมนาคม	กองช่าง
56	โครงการก่อสร้างสะพานข้ามคลองด้านตะวันตกทางเข้าหมู่บ้านบ้านกุดขอนแก่นหมู่ที่ 3	เพื่อให้การคมนาคมสะดวก	กว้างยาวตามสภาพพื้นที่	200,000	200,000	200,000	200,000	200,000	ร้อยละ80 ของประชาชนใช้คมนาคม	ประชาชนได้รับความสะดวกสบายในการคมนาคม	กองช่าง
57	โครงการลงหินคลุกจากคลองส่งน้ำฝั่งซ้ายหมู่ที่ 3ถึงทางแยกไปบ้านหนองโดน	เพื่อให้การคมนาคมสะดวก	กว้าง 4 เมตร ยาว 1,000 เมตร หนา 0.05 เมตร	100,000	100,000	100,000	100,000	100,000	ร้อยละ80 ของประชาชนใช้คมนาคม	ประชาชนได้รับความสะดวกสบายในการคมนาคม	กองช่าง
58	โครงการก่อสร้างถนน คลส.ต่อจากบ้านนายโสภาส ถึงบ้านนายเกียรติศักดิ์ หมู่ที่ 3	เพื่อให้การคมนาคมสะดวก	กว้าง 4 เมตร ยาว 150 เมตร หนา 0.15 เมตร	300,000	300,000	300,000	300,000	300,000	ร้อยละ80 ของประชาชนใช้คมนาคม	ประชาชนได้รับความสะดวกสบายในการคมนาคม	กองช่าง
59	โครงการก่อสร้างถนน คลส.เชื่อมต่อสะพานคลองฝั่งขาวถึงคุ้มน้อยไทยเจริญ หมู่ที่ 3	เพื่อให้การคมนาคมสะดวก	กว้าง 4 เมตร ยาว 500 เมตร หนา 0.15 เมตร	200,000	200,000	200,000	200,000	200,000	ร้อยละ80 ของประชาชนใช้คมนาคม	ประชาชนได้รับความสะดวกสบายในการคมนาคม	กองช่าง
60	โครงการลงหินคลุกถนนจากทางเข้าหมู่บ้านถึงนายประจวบ เหมือนพันธ์ หมู่ที่ 3	เพื่อให้การคมนาคมสะดวก	กว้าง 4 เมตร ยาว 1,000 เมตร หนา 0.05 เมตร	100,000	100,000	100,000	100,000	100,000	ร้อยละ80 ของประชาชนใช้คมนาคม	ประชาชนได้รับความสะดวกสบายในการคมนาคม	กองช่าง
61	โครงการก่อสร้างระบายน้ำภายในหมู่บ้าน หมู่ที่ 3	เพื่อระบายน้ำออกนอกหมู่บ้านและแก้ไขปัญหาน้ำท่วมขัง	กว้าง 0.40 เมตร ยาว 500 เมตรลึกโดยเฉลี่ย 0.40 เมตร	350,000	350,000	350,000	350,000	350,000	ร้อยละ80 ของประชาชนใช้คมนาคม	สามารถแก้ไขปัญหาน้ำท่วมขังภายในหมู่บ้านได้	กองช่าง
62	โครงการก่อสร้างระบายน้ำคู่มือไทยเจริญ หมู่ที่ 3	เพื่อระบายน้ำออกนอกหมู่บ้านและแก้ไขปัญหาน้ำท่วมขัง	กว้าง 0.40 เมตร ยาว 500 เมตรลึกโดยเฉลี่ย 0.40 เมตร	350,000	350,000	350,000	350,000	350,000	ร้อยละ80 ของประชาชนใช้คมนาคม	สามารถแก้ไขปัญหาน้ำท่วมขังภายในหมู่บ้านได้	กองช่าง

ที่	โครงการ	วัตถุประสงค์	เป้าหมาย (ผลผลิตของโครงการ)	งบประมาณและที่ผ่านมา					ตัวชี้วัด (KPI)	ผลที่คาดว่าจะ ได้รับ	หน่วยงาน รับผิดชอบหลัก
				2561 (บาท)	2562 (บาท)	2563 (บาท)	2564 (บาท)	2565 (บาท)			
63	โครงการก่อสร้างผ่านเหล็กปิดรางระบายน้ำในหมู่บ้านหมู่ที่ 3	เพื่อป้องกันไม่ให้นดินหรือขยะลงไปใ้ในรางระบายน้ำ	กว้าง 0.50 เมตร ยาว 0.10 เมตร หนา 2.50 เมตร	50,000	50,000	50,000	50,000	50,000	ร้อยละ80 ของประชาชนใช้คมนาคม	ประชาชนได้รับความสะดวกสบายในการคมนาคม	กองช่าง
64	โครงการขุดลอกอ่างเก็บน้ำบ้านเพชรที่ฝั่งตะวันออกและฝั่งตะวันตก หมู่ที่ 3	เพื่อขุดลอกอ่างเก็บน้ำที่ตื้นเขินให้มีน้ำไว้ใช้ในฤดูแล้งและกักเก็บน้ำได้ดี	ขุดลอกอ่างเก็บน้ำตามสภาพพื้นที่	300,000	300,000	300,000	300,000	300,000	1 แห่ง	ประชาชนมีน้ำไว้สำหรับอุปโภคและสำหรับการเกษตร	กองช่าง
65	โครงการวางท่อส่งน้ำจากนายนงยอดถึงนายนางบรรจบ หมู่ที่ 3	เพื่อมีน้ำไว้สำหรับการเกษตร	วางท่อส่งน้ำ	200,000	200,000	200,000	200,000	200,000	1 แห่ง	ประชาชนมีน้ำไว้สำหรับอุปโภคและสำหรับการเกษตร	กองช่าง
66	โครงการวางท่อส่งน้ำพร้อมถนนข่วงรอยต่ออบต.บ้านเพชรกับ อบต.บ้านดอน	เพื่อมีน้ำไว้สำหรับการเกษตร	วางท่อส่งน้ำ	100,000	100,000	100,000	100,000	100,000	1 แห่ง	ประชาชนมีน้ำไว้สำหรับอุปโภคและสำหรับการเกษตร	กองช่าง
67	โครงการก่อสร้างฝายหินทั้งลำห้วยหมาตาย 2 จุด หมู่ที่ 3	เพื่อมีฝายไว้สำหรับกักน้ำไว้ใช้ในการเกษตร	ก่อสร้างฝาย	200,000	200,000	200,000	200,000	200,000	1 แห่ง	ประชาชนมีน้ำไว้สำหรับอุปโภคและสำหรับการเกษตร	กองช่าง
68	โครงการก่อสร้างคลองตาจากสำนักสงฆ์ถึงนางงามสำเนียง ชาตชัยน หมู่ที่ 3	เพื่อมีแหล่งกักเก็บน้ำสำหรับใช้ในการเกษตร	ก่อสร้างคลองตาช	100,000	100,000	100,000	100,000	100,000	1 แห่ง	ประชาชนมีน้ำไว้สำหรับอุปโภคและสำหรับการเกษตร	กองช่าง
69	โครงการจัดทำน้ำดื่มระบบประปาหมู่บ้านแบบถาวร หมู่ที่ 3	เพื่อมีน้ำไว้อุปโภคบริโภค	ประปาดื่มได้	500,000	500,000	500,000	500,000	500,000	1 แห่ง	ประชาชนมีน้ำไว้อุปโภคบริโภค	กองช่าง
70	โครงการก่อสร้างคลองน้ำเสียภายในหมู่บ้าน หมู่ที่ 3	เพื่อให้ภายในหมู่บ้านมีที่รองรับน้ำเสียที่ออกจากครัวเรือน	ก่อสร้างคลองน้ำเสีย	200,000	200,000	200,000	200,000	200,000	2 แห่ง	มีที่สำหรับรองรับน้ำเสียจากหมู่บ้าน	กองช่าง
71	โครงการขยายเขตไฟฟ้าแรงต่ำเพื่อการเกษตรทางทิศเหนือ หมู่ที่ 3	เพื่อให้ประชาชนมีไฟฟ้าใช้ทุกครัวเรือน	ขยายเขตไฟฟ้าแรงต่ำ	100,000	100,000	100,000	100,000	100,000	ประชาชนมีไฟฟ้าในการเกษตร ร้อยละ80	ประชาชนมีไฟฟ้าใช้ในการเกษตร	กองช่าง
72	โครงการขยายเขตไฟฟ้าแรงต่ำทางทิศตะวันตกคุ้มไทยเจริญหมู่ที่ 3	เพื่อให้ประชาชนมีไฟฟ้าใช้ทุกครัวเรือน	ขยายเขตไฟฟ้าแรงต่ำ	100,000	100,000	100,000	100,000	100,000	ประชาชนมีไฟฟ้าในการเกษตร ร้อยละ80	ประชาชนมีไฟฟ้าใช้ในการเกษตร	กองช่าง
73	โครงการลงหินคลุกถนนสายนาแม่บัวผ่อง ถึงนาแม่ถาวร หมู่ที่ 3	เพื่อให้การคมนาคมสะดวก	กว้าง 4 เมตร ยาว 500 เมตร หนา 0.05 เมตร			50,000	50,000	50,000	ร้อยละ80 ของประชาชนใช้คมนาคม	ประชาชนได้รับความสะดวกสบายในการคมนาคม	กองช่าง

ที่	โครงการ	วัตถุประสงค์	เป้าหมาย (ผลผลิตของโครงการ)	งบประมาณและที่ผ่านมา					ตัวชี้วัด (KPI)	ผลที่คาดว่าจะได้รับ	หน่วยงาน รับผิดชอบหลัก
				2561 (บาท)	2562 (บาท)	2563 (บาท)	2564 (บาท)	2565 (บาท)			
74	โครงการชุดเจาะบ่อบาดาลฝังคัมน้อย ไทยเจริญและฝั่งตะวันออกและวัน ตกของวัดป่าสำนักสงฆ์ หมู่ที่ 3	เพื่อชุดเจาะบ่อบาดาล ให้ประชาชนมีน้ำไว้ อุปโภคบริโภค	ตามแบบอบต. กำหนด			200,000	200,000	200,000	3 บ่อ	ประชาชนมีน้ำไว้ อุปโภคบริโภค	กองช่าง
75	โครงการติดตั้งแผงโซลาร์เซลล์ ที่บ่อบาดาล หมู่ที่ 3	เพื่อให้ประชาชนจะได้ มีไฟฟ้าใช้ในการสูบน้ำบาดาล	ติดตั้งที่หมู่ที่ 3			50,000	50,000	50,000	1 แห่ง	ประชาชนมีน้ำไว้ อุปโภคบริโภค	กองช่าง
76	โครงการก่อสร้างถนนลาดยางจาก คลองส่งฝั่งขวายังบ้านพ้อมผ่านชัย ประทีปเมือง หมู่ที่ 3	เพื่อให้การคมนาคม สะดวก	กว้าง 4 เมตร ยาว 400 เมตร หนา 0.04 เมตร			500,000	500,000	500,000	ร้อยละ 80 ของ ประชาชนใช้ คมนาคม	ประชาชนได้รับความ สะดวกสบายในการ คมนาคม	กองช่าง
77	โครงการถมที่ตอนปุตา หมู่ที่ 3	เพื่อมีสถานที่ไว้ใช้ ประโยชน์เพิ่มขึ้น	กว้าง 30 เมตร ยาว 60 เมตร หนา 1 เมตร			100,000	100,000	100,000	ร้อยละ 50 ของ ประชาชนที่ ใช้พื้นที่ ที่ถม	ประชาชนได้รับ ประโยชน์จากพื้นที่ ที่ถม	กองช่าง
78	โครงการขยายเขตไฟฟ้าการเกษตร จากกองหมู่บ้านไปถึงทาง ร.พ.ช. หมู่ที่ 3	เพื่อให้ประชาชนมี ไฟฟ้าใช้ทุกครัวเรือน	ขยายเขตไฟฟ้า	100,000	100,000	100,000	100,000	100,000	ประชาชนมีไฟฟ้า ในการเกษตร ร้อยละ 80	ประชาชนมีไฟฟ้าใช้ ในการเกษตร	กองช่าง
79	โครงการขยายเขตไฟฟ้าแรงต่ำจาก หมู่บ้านถึงนายประจวบ เหมือน พันธ์ หมู่ที่ 3	เพื่อให้ประชาชนมี ไฟฟ้าใช้ทุกครัวเรือน	ขยายเขตไฟฟ้า	100,000	100,000	100,000	100,000	100,000	ประชาชนมีไฟฟ้า ในการเกษตร ร้อยละ 80	ประชาชนมีไฟฟ้าใช้ ในการเกษตร	กองช่าง
80	โครงการก่อสร้างรางระบายน้ำปาก ลินรางด้านทิศใต้จากบ้านแม่คำ คำจุงจิ่ง หมู่ที่ 3	เพื่อระบายน้ำออกนอก หมู่บ้านและแก้ไข ปัญหาน้ำท่วมขัง	กว้าง 0.40 เมตร ยาว 500 เมตรลึกโดย เฉลี่ย 0.40 เมตร	350,000	350,000	350,000	350,000	350,000	ร้อยละ 80 ของ ประชาชนใช้ คมนาคม	สามารถแก้ไขปัญหา น้ำท่วมขังภายใน หมู่บ้านได้	กองช่าง
81	โครงการก่อสร้างถนน คล.จากบ้าน แม่หวัน ไปถึงแหล่งพื้นที่การเกษตร (คัมน้อยไทยเจริญ)หมู่ที่ 3	เพื่อให้การคมนาคม สะดวก	กว้าง 4 เมตร ยาว 500 เมตร หนา 0.15 เมตร	200,000	200,000	200,000	200,000	200,000	ร้อยละ 80 ของ ประชาชนใช้ คมนาคม	ประชาชนได้รับความ สะดวกสบายในการ คมนาคม	กองช่าง
82	โครงการลงหินคลุกถนนบ้านใหม่ 5 หลัง หมู่ที่ 4	เพื่อให้การคมนาคม สะดวก	กว้าง 4 เมตร ยาว 1,000 เมตร หนา 0.05 เมตร	100,000	100,000	100,000	100,000	100,000	ร้อยละ 80 ของ ประชาชนใช้ คมนาคม	ประชาชนได้รับความ สะดวกสบายในการ คมนาคม	กองช่าง
83	โครงการลงหินคลุกถนนบ้านใหม่ 10 หลัง หมู่ที่ 4	เพื่อให้การคมนาคม สะดวก	กว้าง 4 เมตร ยาว 1,000 เมตร หนา 0.05 เมตร	100,000	100,000	100,000	100,000	100,000	ร้อยละ 80 ของ ประชาชนใช้ คมนาคม	ประชาชนได้รับความ สะดวกสบายในการ คมนาคม	กองช่าง
84	โครงการก่อสร้างถนน คล.จากไร่ พ้อสงว ประไพเมือง หมู่ที่ 4	เพื่อให้การคมนาคม สะดวก	กว้าง 4 เมตร ยาว 500 เมตร หนา 0.15 เมตร	400,000	400,000	400,000	400,000	400,000	ร้อยละ 80 ของ ประชาชนใช้ คมนาคม	ประชาชนได้รับความ สะดวกสบายในการ คมนาคม	กองช่าง

ที่	โครงการ	วัตถุประสงค์	เป้าหมาย (ผลผลิตของโครงการ)	งบประมาณและที่ผ่านมา					ตัวชี้วัด (KPI)	ผลที่คาดว่าจะ ได้รับ	หน่วยงาน รับผิดชอบหลัก
				2561 (บาท)	2562 (บาท)	2563 (บาท)	2564 (บาท)	2565 (บาท)			
85	โครงการถนน คสล.บ้านพ่อเดือน ไปถึงบ้านนายสมาน บำรุงญาติ หมู่ที่ 4	เพื่อให้การคมนาคม สะดวก	กว้าง 3 เมตร ยาว 150 เมตร	300,000	300,000	300,000	300,000	300,000	ร้อยละ80 ของ ประชาชนใช้ คมนาคม	ประชาชนได้รับความ สะดวกสบายในการ คมนาคม	กองช่าง
86	โครงการลงหินคลุกถนนจากหนอง ขามถึงศรีอติบปลา หมู่ที่ 4	เพื่อให้การคมนาคม สะดวก	กว้าง 4 เมตร ยาว 1,000 เมตร หนา 0.05 เมตร	100,000	100,000	100,000	100,000	100,000	ร้อยละ80 ของ ประชาชนใช้ คมนาคม	ประชาชนได้รับความ สะดวกสบายในการ คมนาคม	กองช่าง
87	โครงการก่อสร้างถนนลาดยางหน้า บ้านแม่ทองหยู อินรักษา ถึงบ้าน อาจารย์บุญมี หมู่ที่ 4	เพื่อให้การคมนาคม สะดวก	กว้าง 6 เมตร ยาว 500 เมตร	1,000,000	1,000,000	1,000,000	1,000,000	1,000,000	ร้อยละ80 ของ ประชาชนใช้ คมนาคม	ประชาชนได้รับความ สะดวกสบายในการ คมนาคม	กองช่าง
88	โครงการก่อสร้างถนนลาดยางจาก ทางเข้าหมู่บ้านถึงท้ายหมู่บ้าน หมู่ที่ 4	เพื่อให้การคมนาคม สะดวก	กว้าง 6 เมตร ยาว 500 เมตร	1,000,000	1,000,000	1,000,000	1,000,000	1,000,000	ร้อยละ80 ของ ประชาชนใช้ คมนาคม	ประชาชนได้รับความ สะดวกสบายในการ คมนาคม	กองช่าง
89	โครงการก่อสร้างถนน คสล.บ้านพ่อ เดือน ถึงบ้านนายตุลิต ข้าทิพย์พาทย์	เพื่อให้การคมนาคม สะดวก	กว้าง 4 เมตร ยาว 500 เมตร หนา 0.15 เมตร	400,000	400,000	400,000	400,000	400,000	ร้อยละ80 ของ ประชาชนใช้ คมนาคม	ประชาชนได้รับความ สะดวกสบายในการ คมนาคม	กองช่าง
90	โครงการก่อสร้างถนน คสล.สายบ้าน หนองขามหมู่ที่ 4 ถึงบ้านเมืองคง หมู่ที่ 2	เพื่อให้การคมนาคม สะดวก	กว้าง 5 เมตร ยาว 750 เมตร หนา 0.15 เมตร	1,000,000	1,000,000	1,000,000	1,000,000	1,000,000	ร้อยละ80 ของ ประชาชนใช้ คมนาคม	ประชาชนได้รับความ สะดวกสบายในการ คมนาคม	กองช่าง
91	โครงการขยายประปาจากบ้านหนอง ขามสู่บ้านใหม่5 หลังและบ้านใหม่ 10 หลัง หมู่ที่ 4	เพื่อขยายเขตประปา ภายในหมู่บ้าน	ตามแบบอบต. กำหนด	200,000	200,000	200,000	200,000	200,000	1 แห่ง	ประชาชนมีน้ำไว้ อุปโภคบริโภค	กองช่าง
92	โครงการก่อสร้างถนน คสล.จาก หนองสระเนตรถึงบ้านเพชรหมู่ที่ 7	เพื่อให้การคมนาคม สะดวก	กว้าง 4 เมตร ยาว 500 เมตร หนา 0.15 เมตร	400,000	400,000	400,000	400,000	400,000	ร้อยละ80 ของ ประชาชนใช้ คมนาคม	ประชาชนได้รับความ สะดวกสบายในการ คมนาคม	กองช่าง
93	โครงการก่อสร้างถนน คสล.รอบสระ หนองขาม หมู่ที่ 4	เพื่อให้การคมนาคม สะดวก	กว้าง 4 เมตร ยาว 500 เมตร หนา 0.15 เมตร	400,000	400,000	400,000	400,000	400,000	ร้อยละ80 ของ ประชาชนใช้ คมนาคม	ประชาชนได้รับความ สะดวกสบายในการ คมนาคม	กองช่าง
94	โครงการก่อสร้างถนนลาดยางจาก บ้านหนองขามหมู่ที่ 4 ถึงบ้านโนน ดินสี	เพื่อให้การคมนาคม สะดวก	กว้าง 6 เมตร ยาว 500 เมตร	2,000,000	2,000,000	2,000,000	2,000,000	2,000,000	ร้อยละ80 ของ ประชาชนใช้ คมนาคม	ประชาชนได้รับความ สะดวกสบายในการ คมนาคม	กองช่าง
95	โครงการก่อสร้างถนนลาดยางบ้าน น้อย5 หลังหมู่ที่ 4 ถึงร้านเนื้อย่าง เกาะสีหมู่ที่ 1	เพื่อให้การคมนาคม สะดวก	กว้าง 6 เมตร ยาว 3,700 เมตร	5,000,000	5,000,000	5,000,000	5,000,000	5,000,000	ร้อยละ80 ของ ประชาชนใช้ คมนาคม	ประชาชนได้รับความ สะดวกสบายในการ คมนาคม	กองช่าง

ที่	โครงการ	วัตถุประสงค์	เป้าหมาย (ผลผลิตของโครงการ)	งบประมาณและที่ผ่านมา					ตัวชี้วัด (KPI)	ผลที่คาดว่าจะได้รับ	หน่วยงาน รับผิดชอบหลัก
				2561 (บาท)	2562 (บาท)	2563 (บาท)	2564 (บาท)	2565 (บาท)			
96	โครงการก่อสร้างถนน คลส.จากหน้าวัดถึงป่าช้า หมู่ที่ 4	เพื่อให้บริการคมนาคมสะดวก	กว้าง 4 เมตร ยาว 900 เมตร หนา 0.15 เมตร	200,000	200,000	200,000	200,000	200,000	ร้อยละ80 ของประชาชนใช้คมนาคม	ประชาชนได้รับความสะดวกสบายในการคมนาคม	กองช่าง
97	โครงการลงหินคลุกถนนสายปู้ตาถึงวัดเขาทองงาม หมู่ที่ 4	เพื่อให้บริการคมนาคมสะดวก	กว้าง 4 เมตร ยาว 1,000 เมตร หนา 0.05 เมตร	100,000	100,000	100,000	100,000	100,000	ร้อยละ80 ของประชาชนใช้คมนาคม	ประชาชนได้รับความสะดวกสบายในการคมนาคม	กองช่าง
98	โครงการวางท่อระบายน้ำจากลิ้นรางจากบ้านแม่สุริยถึงบ้านพ่อวิเศษ มอ่งวา ทั้งสองฝั่ง หมู่ที่ 4	เพื่อระบายน้ำออกนอกหมู่บ้านและแก้ไขปัญหาน้ำท่วมขัง	กว้าง 0.40 เมตร ยาว 500 เมตร ลึก โดยเฉลี่ย 0.40 เมตร	350,000	350,000	350,000	350,000	350,000	ร้อยละ80 ของประชาชนใช้คมนาคม	สามารถแก้ไขปัญหาน้ำท่วมขังภายในหมู่บ้านได้	กองช่าง
99	โครงการก่อสร้างร่องระบายน้ำคุ่มน้อย หมู่ที่ 4	เพื่อระบายน้ำออกนอกหมู่บ้านและแก้ไขปัญหาน้ำท่วมขัง	กว้าง 0.40 เมตร ยาว 500 เมตร ลึก โดยเฉลี่ย 0.40 เมตร	350,000	350,000	350,000	350,000	350,000	ร้อยละ80 ของประชาชนใช้คมนาคม	สามารถแก้ไขปัญหาน้ำท่วมขังภายในหมู่บ้านได้	กองช่าง
100	โครงการก่อสร้างร่องระบายน้ำหน้าบ้านแม่บุญนำถึงบ้านแม่ไพรวัล หมู่ที่ 4	เพื่อระบายน้ำออกนอกหมู่บ้านและแก้ไขปัญหาน้ำท่วมขัง	กว้าง 0.40 เมตร ยาว 500 เมตร ลึก โดยเฉลี่ย 0.40 เมตร	350,000	350,000	350,000	350,000	350,000	ร้อยละ80 ของประชาชนใช้คมนาคม	สามารถแก้ไขปัญหาน้ำท่วมขังภายในหมู่บ้านได้	กองช่าง
101	โครงการก่อสร้างร่องระบายน้ำจากพ่อสุวรรณถึงบ้านแม่บุญนำ 2 ฝั่งถนน หมู่ที่ 4	เพื่อระบายน้ำออกนอกหมู่บ้านและแก้ไขปัญหาน้ำท่วมขัง	กว้าง 0.40 เมตร ยาว 500 เมตร ลึก โดยเฉลี่ย 0.40 เมตร	350,000	350,000	350,000	350,000	350,000	ร้อยละ80 ของประชาชนใช้คมนาคม	สามารถแก้ไขปัญหาน้ำท่วมขังภายในหมู่บ้านได้	กองช่าง
102	โครงการก่อสร้างร่องระบายน้ำจากแม่เนารีถึงบ้านพ่อสุทัศน์สองฝั่งถนน หมู่ที่ 4	เพื่อระบายน้ำออกนอกหมู่บ้านและแก้ไขปัญหาน้ำท่วมขัง	กว้าง 0.40 เมตร ยาว 500 เมตร ลึก โดยเฉลี่ย 0.40 เมตร	350,000	350,000	350,000	350,000	350,000	ร้อยละ80 ของประชาชนใช้คมนาคม	สามารถแก้ไขปัญหาน้ำท่วมขังภายในหมู่บ้านได้	กองช่าง
103	โครงการวางท่อระบายน้ำจากบ้านนางถนนถึงบ้านสนธยา หมู่ที่ 4	เพื่อระบายน้ำออกนอกหมู่บ้านและแก้ไขปัญหาน้ำท่วมขัง	เส้นผ่าศูนย์กลาง 0.60 เมตร	200,000	200,000	200,000	200,000	200,000	ร้อยละ80 ของประชาชนใช้คมนาคม	สามารถแก้ไขปัญหาน้ำท่วมขังภายในหมู่บ้านได้	กองช่าง
104	โครงการก่อสร้างร่องระบายน้ำแม่ระเบียบถึงบ้านนายนิคมทั้ง 2 ฝั่ง หมู่ที่ 4	เพื่อระบายน้ำออกนอกหมู่บ้านและแก้ไขปัญหาน้ำท่วมขัง	กว้าง 0.40 เมตร ยาว 500 เมตร ลึก โดยเฉลี่ย 0.40 เมตร	350,000	350,000	350,000	350,000	350,000	ร้อยละ80 ของประชาชนใช้คมนาคม	สามารถแก้ไขปัญหาน้ำท่วมขังภายในหมู่บ้านได้	กองช่าง
105	โครงการขุดลอกท่อระบายน้ำภายในหมู่บ้าน หมู่ที่ 4	เพื่อระบายน้ำออกนอกหมู่บ้านและแก้ไขปัญหาน้ำท่วมขัง	ตามสภาพพื้นที่	50,000	50,000	50,000	50,000	50,000	ร้อยละ80 ของประชาชนใช้คมนาคม	สามารถแก้ไขปัญหาน้ำท่วมขังภายในหมู่บ้านได้	กองช่าง
106	โครงการขุดลอกขยายสะพานองสะพานทร หมู่ที่ 4	เพื่อขุดลอกลำห้วยที่ต้นเขินให้มีน้ำไว้ใช้ในฤดูแล้งและกักเก็บน้ำได้ดี	ขุดลอกตามสภาพพื้นที่	200,000	200,000	200,000	200,000	200,000	1 แห่ง	ประชาชนมีน้ำสำหรับอุปโภคและสำหรับทำการเกษตร	กองช่าง

ที่	โครงการ	วัตถุประสงค์	เป้าหมาย (ผลผลิตของโครงการ)	งบประมาณและที่ผ่านมา					ตัวชี้วัด (KPI)	ผลที่คาดว่าจะได้รับ	หน่วยงาน รับผิดชอบหลัก
				2561 (บาท)	2562 (บาท)	2563 (บาท)	2564 (บาท)	2565 (บาท)			
107	โครงการขุดลอกอ่างห้วยวังขาม หมู่ที่ 4	เพื่อขุดลอกลำห้วยที่ต้น เขินให้มีน้ำไว้ใช้ในฤดูแล้ง และกักเก็บน้ำได้ดี	ขนาดกว้าง 55 เมตร ยาว 80 เมตร ลึกเฉลี่ย 2.30 เมตร slop 1:1 ปริมาตรขุด 9,580 ลบ.ม.			467,000	467,000	467,000	1 แห่ง	ประชาชนมีไว้สำหรับ อุปโภคและสำหรับ ทำการเกษตร	กองช่าง
108	โครงการขุดลอกสระหนองขามหมู่ที่ 4	เพื่อขุดลอกลำห้วยที่ต้น เขินให้มีน้ำไว้ใช้ในฤดูแล้ง และกักเก็บน้ำได้ดี	ขุดลอกตามสภาพ พื้นที่	200,000	200,000	200,000	200,000	200,000	1 แห่ง	ประชาชนมีไว้สำหรับ อุปโภคและสำหรับ ทำการเกษตร	กองช่าง
109	โครงการถมสระน้ำหนองขามบาง ส่วน หมู่ที่ 4	พื้นที่ไว้สำหรับใช้งาน เพิ่มขึ้น	ตามสภาพพื้นที่	200,000	200,000	200,000	200,000	200,000	1 แห่ง	ประชาชนมีพื้นที่ไว้ใช้ ประโยชน์เพิ่มขึ้น	กองช่าง
110	โครงการขุดลอกคลองส่งน้ำจากคลอง ส่งน้ำอ่างวังขามถึงสระน้ำหนอง ขามหมู่ที่ 4	เพื่อขุดลอกลำห้วยที่ต้น เขินให้มีน้ำไว้ใช้ในฤดูแล้ง และกักเก็บน้ำได้ดี	ขุดลอกตามสภาพ พื้นที่	200,000	200,000	200,000	200,000	200,000	1 แห่ง	ประชาชนมีไว้สำหรับ อุปโภคและสำหรับ ทำการเกษตร	กองช่าง
111	โครงการขุดลอกอ่างวังขามสาธารณะ ประโยชน์และพัฒนาเป็นแหล่งท่องเที่ยว ประจำตำบล	เพื่อขุดลอกลำห้วยที่ต้น เขินให้มีน้ำไว้ใช้ในฤดูแล้ง และกักเก็บน้ำได้ดี	ขุดลอกตามสภาพ พื้นที่	200,000	200,000	200,000	200,000	200,000	1 แห่ง	ประชาชนมีไว้สำหรับ อุปโภคและสำหรับ ทำการเกษตร	กองช่าง
112	โครงการขยายเขตไฟฟ้าส่องสว่าง บ้านใหม่ 5 หลัง หมู่ที่ 4	เพื่อให้ประชาชนมี ไฟฟ้าใช้ทุกครัวเรือน	ขยายเขตไฟฟ้า	30,000	30,000	30,000	30,000	30,000	20 จุด	ประชาชนมีไฟฟ้าใช้ ทุกครัวเรือน	กองช่าง
113	โครงการขยายเขตไฟฟ้าแรงต่ำจาก หนองขามสาธารณะประโยชน์ทาง ทิศตะวันออกถึงถนนลาดยางหมู่ที่ 4	เพื่อให้ประชาชนมี ไฟฟ้าใช้ทุกครัวเรือน	ขยายเขตไฟฟ้าแรงต่ำ	100,000	100,000	100,000	100,000	100,000	ประชาชนมีไฟฟ้า ในการเกษตร ร้อยละ 80	ประชาชนมีไฟฟ้าใช้ ในการเกษตร	กองช่าง
114	โครงการขยายเขตไฟฟ้าเพื่อการ เกษตรจากหมู่บ้านถึงอ่างห้วยวังขาม และเครือข่ายปลา หมู่ที่ 4	เพื่อให้ประชาชนมี ไฟฟ้าใช้ทุกครัวเรือน	ขยายเขตไฟฟ้า	100,000	100,000	100,000	100,000	100,000	ประชาชนมีไฟฟ้า ในการเกษตร ร้อยละ 80	ประชาชนมีไฟฟ้าใช้ ในการเกษตร	กองช่าง
115	โครงการขยายเขตไฟฟ้าเพื่อการ เกษตรจากบ้านหนองขามถึงสำนัก สงฆ์หมู่ที่ 4	เพื่อให้ประชาชนมี ไฟฟ้าใช้ทุกครัวเรือน	ขยายเขตไฟฟ้า	100,000	100,000	100,000	100,000	100,000	ประชาชนมีไฟฟ้า ในการเกษตร ร้อยละ 80	ประชาชนมีไฟฟ้าใช้ ในการเกษตร	กองช่าง
116	โครงการขยายเขตไฟฟ้าสู่แหล่งการ เกษตรจากบ้านหนองขาม ถึงบ้าน เมืองคง หมู่ที่ 2	เพื่อให้ประชาชนมี ไฟฟ้าใช้ทุกครัวเรือน	ขยายเขตไฟฟ้า	100,000	100,000	100,000	100,000	100,000	ประชาชนมีไฟฟ้า ในการเกษตร ร้อยละ 80	ประชาชนมีไฟฟ้าใช้ ในการเกษตร	กองช่าง
117	โครงการปรับปรุงถนนสู่แหล่งพื้นที่ การเกษตรจากหน้าวัดเขาทองงามถึง ถนนคสล.ทางไปบ้านโนนดินจี่	เพื่อให้การคมนาคม สะดวก	ตามสภาพพื้นที่	100,000	100,000	100,000	100,000	100,000	ร้อยละ 80 ของ ประชาชนใช้ คมนาคม	ประชาชนได้รับความ สะดวกสบายในการ คมนาคม	กองช่าง
118	โครงการติดตั้งพลังงานแสงอาทิตย์ ทุกหมู่บ้าน	เพื่อให้ประชาชนมี ไฟฟ้าใช้ในการเกษตร	ติดตั้งแผงโซลาร์ เซลล์	100,000	100,000	100,000	100,000	100,000	ประชาชนมีไฟฟ้า ในการเกษตร ร้อยละ 80	ประชาชนมีไฟฟ้าใช้ ในการเกษตร	กองช่าง

ที่	โครงการ	วัตถุประสงค์	เป้าหมาย (ผลผลิตของโครงการ)	งบประมาณและที่ผ่านมา					ตัวชี้วัด (KPI)	ผลที่คาดว่าจะได้รับ	หน่วยงาน รับผิดชอบหลัก
				2561 (บาท)	2562 (บาท)	2563 (บาท)	2564 (บาท)	2565 (บาท)			
119	โครงการรื้อถอนดินสายหนองตะโกลี หมู่ที่ 4	เพื่อให้การคมนาคมสะดวก	กว้าง 4 เมตร ยาว 800 เมตร หนา 0.60 เมตร			100,000	100,000	100,000	ร้อยละ80 ของประชาชนใช้คมนาคม	ประชาชนได้รับความสะดวกสบายในการคมนาคม	กองช่าง
120	โครงการลงหินคลุกถนนจากฐานป่าไม้ถึงน้ำประปาอ่างห้วยวังขาม หมู่ที่ 4	เพื่อให้การคมนาคมสะดวก	กว้าง 4 เมตร ยาว 3,500 เมตร หนา 0.05 เมตร			300,000	300,000	300,000	ร้อยละ80 ของประชาชนใช้คมนาคม	ประชาชนได้รับความสะดวกสบายในการคมนาคม	กองช่าง
121	โครงการขุดลอกหนองแกสารณะประโยชน์ หมู่ที่ 4	เพื่อขุดลอกลำห้วยที่ตื้นเขินให้มีน้ำไว้ใช้ในฤดูแล้งและกักเก็บน้ำได้ดี	กว้าง 30 เมตร ยาว 60 เมตร ลึก 2 เมตร			300,000	300,000	300,000	1 แห่ง	ประชาชนมีไว้สำหรับอุปโภคและสำหรับทำการเกษตร	กองช่าง
122	โครงการขยายเขตไฟฟ้าเพื่อการเกษตรสายป่าช้า หมู่ที่ 4	เพื่อให้ประชาชนมีไฟฟ้าใช้ทุกครัวเรือน	ขยายเขตไฟฟ้า			100,000	100,000	100,000	ประชาชนมีไฟฟ้าในการเกษตรร้อยละ80	ประชาชนมีไฟฟ้าใช้ในการเกษตร	กองช่าง
123	โครงการขยายท่อประปาโดยวางท่อ PVC จากบ้านหนองขามไปบ้านโป่งโพธิ์และหนองงูเหลือม	เพื่อให้ประชาชนมีน้ำไว้อุปโภคบริโภค	ตามแบบ อบต. กำหนด			500,000	500,000	500,000	1 แห่ง	ประชาชนมีได้ไว้อุปโภคบริโภค	กองช่าง
124	โครงการลงหินคลุกถนนสายป่าช้า หมู่ที่ 4 ถึงไร่หมอดม	เพื่อให้การคมนาคมสะดวก	กว้าง 4 เมตร ยาว 3,000 เมตร หนา 0.05 เมตร			300,000	300,000	300,000	ร้อยละ80 ของประชาชนใช้คมนาคม	ประชาชนได้รับความสะดวกสบายในการคมนาคม	กองช่าง
125	โครงการก่อสร้างถนนแอสฟัลติกทับถนนคอนกรีตทุกสายภายใน หมู่ที่ 4	เพื่อให้การคมนาคมสะดวก	ตามสภาพถนน			1,000,000	1,000,000	1,000,000	ร้อยละ80 ของประชาชนใช้คมนาคม	ประชาชนได้รับความสะดวกสบายในการคมนาคม	กองช่าง
126	โครงการถมที่สาธารณะในโคก (ฐานป่าไม้) ทั้งสองด้าน หมู่ที่ 4	เพื่อให้ประชาชนได้มีพื้นที่ใช้ประโยชน์เพิ่มขึ้น	จำนวน 1 แห่ง			100,000	100,000	100,000	1 แห่ง	ประชาชนมีพื้นที่ไว้ใช้ประโยชน์เพิ่มขึ้น	กองช่าง
127	โครงการลงหินคลุกถนนรอบคุ่มน้อย (ประชากรพัฒนา) หมู่ที่ 4	เพื่อให้การคมนาคมสะดวก	กว้าง 4 เมตร ยาว 1,000 เมตร หนา 0.05 เมตร			100,000	100,000	100,000	ร้อยละ80 ของประชาชนใช้คมนาคม	ประชาชนได้รับความสะดวกสบายในการคมนาคม	กองช่าง
128	โครงการก่อสร้างร่องระบายน้ำบ้านนายเชียน ถึงบ้านนายประหยัดสอนจ้อย ทั้งสองด้าน หมู่ที่ 4	เพื่อระบายน้ำออกนอกหมู่บ้านและแก้ไขปัญหาน้ำท่วมขัง	กว้าง 0.40 เมตร ยาว 200 เมตร ลึก โดยเฉลี่ย 0.40 เมตร			100,000	100,000	100,000	ร้อยละ80 ของประชาชนใช้คมนาคม	สามารถแก้ไขปัญหาน้ำท่วมขังภายในหมู่บ้านได้	กองช่าง

ที่	โครงการ	วัตถุประสงค์	เป้าหมาย (ผลผลิตของโครงการ)	งบประมาณและที่ผ่านมา					ตัวชี้วัด (KPI)	ผลที่คาดว่าจะได้รับ	หน่วยงาน รับผิดชอบหลัก
				2561 (บาท)	2562 (บาท)	2563 (บาท)	2564 (บาท)	2565 (บาท)			
129	โครงการก่อสร้างร่องระบายน้ำจากหน้าบ้านนายณรงค์ บุญบรรษา ถึงบ้านนายเสนอ ผ่องสามสวน หมู่ที่ 4	เพื่อระบายน้ำออกนอกหมู่บ้านและแก้ไขปัญหาน้ำท่วมขัง	กว้าง 0.40 เมตร ยาว 500 เมตร ลึก โดยเฉลี่ย 0.40 เมตร	350,000	350,000	350,000	350,000	350,000	ร้อยละ80 ของประชาชนใช้คมนาคม	สามารถแก้ไขปัญหาน้ำท่วมขังภายในหมู่บ้านได้	กองช่าง
130	โครงการก่อสร้างร่องระบายน้ำจากหน้าบ้านนายเขียน คะระมาส ถึงสุดถนนจุดเล่นหน้าวัดเขาทองงามถึงบ้านโนนดินจี	เพื่อระบายน้ำออกนอกหมู่บ้านและแก้ไขปัญหาน้ำท่วมขัง	กว้าง 0.40 เมตร ยาว 500 เมตร ลึก โดยเฉลี่ย 0.40 เมตร	350,000	350,000	350,000	350,000	350,000	ร้อยละ80 ของประชาชนใช้คมนาคม	สามารถแก้ไขปัญหาน้ำท่วมขังภายในหมู่บ้านได้	กองช่าง
131	โครงการซ่อมแซมถนนเข้าสู่หมู่บ้าน หมู่ที่ 5	เพื่อให้การคมนาคมสะดวก	ตามสภาพพื้นที่	100,000	100,000	100,000	100,000	100,000	ร้อยละ80 ของประชาชนใช้คมนาคม	ประชาชนได้รับความสะดวกสบายในการคมนาคม	กองช่าง
132	โครงการลงหินคลุกถนนสายนายายอติเรก ถึงเดินกกแก้ง หมู่ที่ 5	เพื่อให้การคมนาคมสะดวก	กว้าง 4 เมตร ยาว 1,000 เมตร หนา 0.05 เมตร	100,000	100,000	100,000	100,000	100,000	ร้อยละ80 ของประชาชนใช้คมนาคม	ประชาชนได้รับความสะดวกสบายในการคมนาคม	กองช่าง
133	โครงการปรับปรุงถนนเข้าสู่พื้นที่การเกษตร หมู่ที่ 5	เพื่อให้การคมนาคมสะดวก	กว้างยาวตามสภาพพื้นที่	100,000	100,000	100,000	100,000	100,000	ร้อยละ80 ของประชาชนใช้คมนาคม	ประชาชนได้รับความสะดวกสบายในการคมนาคม	กองช่าง
134	โครงการรื้อร่องพูนดินถนนสาธารณะ หมู่ที่ 5	เพื่อให้การคมนาคมสะดวก	กว้างยาวตามสภาพพื้นที่	100,000	100,000	100,000	100,000	100,000	ร้อยละ80 ของประชาชนใช้คมนาคม	ประชาชนได้รับความสะดวกสบายในการคมนาคม	กองช่าง
135	โครงการลงหินคลุกถนนทางแยกวัดหลวงพ่อย้ายถึงอ่างห้วยวังขาม	เพื่อให้การคมนาคมสะดวก	กว้าง 4 เมตร ยาว 1,000 เมตร หนา 0.05 เมตร	100,000	100,000	100,000	100,000	100,000	ร้อยละ80 ของประชาชนใช้คมนาคม	ประชาชนได้รับความสะดวกสบายในการคมนาคม	กองช่าง
136	โครงการลงหินคลุกจากบ้านนายวิญญู ถึงทางเชื่อมนาแม่บัวจันทร์ หมู่ที่ 5	เพื่อให้การคมนาคมสะดวก	กว้าง 4 เมตร ยาว 1,000 เมตร หนา 0.05 เมตร	100,000	100,000	100,000	100,000	100,000	ร้อยละ80 ของประชาชนใช้คมนาคม	ประชาชนได้รับความสะดวกสบายในการคมนาคม	กองช่าง
137	โครงการก่อสร้างถนน คสล. ขยายข้างบ้านแม่ละมูล หมู่ที่ 5	เพื่อให้การคมนาคมสะดวก	กว้าง 4 เมตร ยาว 500 เมตร หนา 0.15 เมตร	200,000	200,000	200,000	200,000	200,000	ร้อยละ80 ของประชาชนใช้คมนาคม	ประชาชนได้รับความสะดวกสบายในการคมนาคม	กองช่าง
138	โครงการลงหินคลุกถนนสายพ้อทองถึงโคกหมากเหลือง	เพื่อให้การคมนาคมสะดวก	กว้าง 4 เมตร ยาว 1,000 เมตร หนา 0.05 เมตร	100,000	100,000	100,000	100,000	100,000	ร้อยละ80 ของประชาชนใช้คมนาคม	ประชาชนได้รับความสะดวกสบายในการคมนาคม	กองช่าง
139	โครงการรื้อร่องพูนดินถนนจากหนองตะโกถึงนารองวระเดช หมู่ที่ 5	เพื่อให้การคมนาคมสะดวก	กว้างยาวตามสภาพพื้นที่	100,000	100,000	100,000	100,000	100,000	ร้อยละ80 ของประชาชนใช้คมนาคม	ประชาชนได้รับความสะดวกสบายในการคมนาคม	กองช่าง

ที่	โครงการ	วัตถุประสงค์	เป้าหมาย (ผลผลิตของโครงการ)	งบประมาณและที่ผ่านมา					ตัวชี้วัด (KPI)	ผลที่คาดว่าจะได้รับ	หน่วยงาน รับผิดชอบหลัก
				2561 (บาท)	2562 (บาท)	2563 (บาท)	2564 (บาท)	2565 (บาท)			
140	โครงการก่อสร้างถนนลาดยางจากฝายรัฐบาลถึงฐานป่าไม้	เพื่อให้การคมนาคมสะดวก	กว้าง 6 เมตร ยาว 3,500 เมตร			3,000,000	3,000,000	3,000,000	ร้อยละ80 ของประชาชนใช้คมนาคม	ประชาชนได้รับความสะดวกสบายในการคมนาคม	กองช่าง
141	โครงการยกเครื่องดินถนนสู่แหล่งพื้นที่การเกษตรจากป่าข้างฐานป่าไม้	เพื่อให้การคมนาคมสะดวก	กว้างยาวตามสภาพพื้นที่	100,000	100,000	100,000	100,000	100,000	ร้อยละ80 ของประชาชนใช้คมนาคม	ประชาชนได้รับความสะดวกสบายในการคมนาคม	กองช่าง
142	โครงการยกเครื่องดินถนนเข้าสู่พื้นที่แหล่งการเกษตรจากถนนลาดยางถึงนางางอ่าว ประพงษ์ หมู่ที่ 5	เพื่อให้การคมนาคมสะดวก	กว้างยาวตามสภาพพื้นที่	100,000	100,000	100,000	100,000	100,000	ร้อยละ80 ของประชาชนใช้คมนาคม	ประชาชนได้รับความสะดวกสบายในการคมนาคม	กองช่าง
143	โครงการยกเครื่องดินถนนเข้าสู่พื้นที่การเกษตรจากถนนภายในหมู่บ้านถึงนางางปึกา หมู่ที่ 5	เพื่อให้การคมนาคมสะดวก	กว้างยาวตามสภาพพื้นที่			500,000	500,000	500,000	ร้อยละ80 ของประชาชนใช้คมนาคม	ประชาชนได้รับความสะดวกสบายในการคมนาคม	กองช่าง
144	โครงการก่อสร้างถนนลาดยางถนนภายในหมู่บ้าน หมู่ที่ 5	เพื่อให้การคมนาคมสะดวก	กว้าง 6 เมตร ยาว 500 เมตร	500,000	500,000	500,000	500,000	500,000	ร้อยละ80 ของประชาชนใช้คมนาคม	ประชาชนได้รับความสะดวกสบายในการคมนาคม	กองช่าง
145	โครงการก่อสร้างฝายปิดร่องระบายน้ำทั้งสองฝั่งทางเข้าหมู่บ้าน หมู่ที่ 5	เพื่อป้องกันน้ำท่วมขังและเกิดอุบัติเหตุ	กว้าง 0.50 เมตร ยาว 0.10 เมตร ต่อแผ่น	20,000	20,000	20,000	20,000	20,000	ร้อยละ80 ของประชาชนใช้คมนาคม	สามารถแก้ไขปัญหาน้ำท่วมขังภายในหมู่บ้านได้	กองช่าง
146	โครงการวางท่อระบายน้ำฝั่งตะวันออกหมู่บ้านทั้งสองฝั่งถนน หมู่ที่ 5	เพื่อป้องกันน้ำท่วมขัง	เส้นผ่านศูนย์กลาง 0.60 เมตร	200,000	200,000	200,000	200,000	200,000	ร้อยละ80 ของประชาชนใช้คมนาคม	สามารถแก้ไขปัญหาน้ำท่วมขังภายในหมู่บ้านได้	กองช่าง
147	โครงการก่อสร้างร่องระบายน้ำปากสันรางบ้านแม่พันสีหมู่ที่ 5	เพื่อระบายน้ำออกนอกหมู่บ้านและแก้ไขปัญหาน้ำท่วมขัง	กว้าง 0.40 เมตร ยาว 500 เมตร ลึกโดยเฉลี่ย 0.40 เมตร	350,000	350,000	350,000	350,000	350,000	ร้อยละ80 ของประชาชนใช้คมนาคม	สามารถแก้ไขปัญหาน้ำท่วมขังภายในหมู่บ้านได้	กองช่าง
148	โครงการก่อสร้างโหลถนน คสล. 2 ข้างทางถนนสายกลางบ้านบ้านโป่งโพธิ์ หมู่ที่ 5	เพื่อให้การคมนาคมสะดวก	กว้าง 1 เมตร ยาว 300 เมตร หนา 0.10 เมตร	250,000	250,000	250,000	250,000	250,000	ร้อยละ80 ของประชาชนใช้คมนาคม	ประชาชนได้รับความสะดวกสบายในการคมนาคม	กองช่าง
149	โครงการปรับปรุงระบบประปาผิวดินขนาดใหญ่ หมู่ที่ 5	เพื่อมีน้ำไว้อุปโภคบริโภค	ปรับปรุงซ่อมแซม	400,000	400,000	400,000	400,000	400,000	1 แห่ง	ประชาชนมีน้ำไว้อุปโภคบริโภค	กองช่าง

ที่	โครงการ	วัตถุประสงค์	เป้าหมาย (ผลผลิตของโครงการ)	งบประมาณและที่ผ่านมา					ตัวชี้วัด (KPI)	ผลที่คาดว่าจะได้รับ	หน่วยงาน รับผิดชอบหลัก
				2561 (บาท)	2562 (บาท)	2563 (บาท)	2564 (บาท)	2565 (บาท)			
150	โครงการชุดลอกฝายรัฐบาล หมู่ที่ 5	เพื่อชุดลอกฝายที่ต้น เงินให้น้ำไว้ใช้ในฤดู แล้งและกักเก็บน้ำได้ดี	ชุดลอกตามสภาพ พื้นที่	200,000	200,000	200,000	200,000	200,000	1 แห่ง	ประชาชนมีไว้สำหรับ อุปโภคและสำหรับทำ การเกษตร	กองช่าง
151	โครงการผลิตน้ำประปาดื่มได้ หมู่ที่5	เพื่อมีน้ำไว้อุปโภค บริโภค	จำนวน 1 แห่ง	1,000,000	1,000,000	1,000,000	1,000,000	1,000,000	1 แห่ง	ประชาชนมีได้ไว้ อุปโภคบริโภค	กองช่าง
152	โครงการชุดเจาะบ่อบาดาลเพื่อการ เกษตร หมู่ที่ 5	เพื่อชุดเจาะบ่อบาดาล ให้ประชาชนมีน้ำไว้ อุปโภคบริโภค	จำนวน 1 แห่ง	300,000	300,000	300,000	300,000	300,000	3 บ่อ	ประชาชนมีได้ไว้ อุปโภคบริโภค	กองช่าง
153	โครงการถมดินหนองบัว หมู่ที่ 5	เพื่อให้ประชาชนได้มีพื้นที่ ที่ใช้ประโยชน์เพิ่มขึ้น	จำนวน 1 แห่ง	100,000	100,000	100,000	100,000	100,000	1 แห่ง	ประชาชนมีได้ไว้ อุปโภคบริโภค	กองช่าง
154	โครงการสูบน้ำจากอ่างห้วยหมาตาย (อ่างเก็บน้ำบ้านเพชร)ขึ้นสู่อ่างวังขาม (พลังงานไฟฟ้า)	เพื่อประชาชนจะได้มีน้ำ ไว้อุปโภคบริโภค	จำนวน 1 แห่ง	100,000	100,000	100,000	100,000	100,000	1 แห่ง	ประชาชนมีได้ไว้ อุปโภคบริโภค	กองช่าง
155	โครงการชุดลอกหนองตะโกล หมู่ที่5	เพื่อชุดลอกฝายที่ต้น เงินให้น้ำไว้ใช้ในฤดู แล้งและกักเก็บน้ำได้ดี	ชุดลอกตามสภาพ พื้นที่	200,000	200,000	200,000	200,000	200,000	1 แห่ง	ประชาชนมีไว้สำหรับ อุปโภคและสำหรับทำ การเกษตร	กองช่าง
156	โครงการผันน้ำจากหนองปึงถึงอ่าง ห้วยวังขาม	เพื่อประชาชนจะได้มีน้ำ ไว้อุปโภคบริโภค	จำนวน 1 แห่ง	500,000	500,000	500,000	500,000	500,000	1 แห่ง	ประชาชนมีไว้สำหรับ อุปโภคและสำหรับทำ การเกษตร	กองช่าง
157	โครงการขยายเขตไฟฟ้าจากบ้านโป่ง โพธิ์ หมู่ที่ 5 ถึงบ้านเมืองคองหมู่ที่ 2	เพื่อให้ประชาชนมี ไฟฟ้าใช้ทุกครัวเรือน	ขยายเขตไฟฟ้า	100,000	100,000	100,000	100,000	100,000	ประชาชนมีไฟฟ้า ในการเกษตร ร้อยละ 80	ประชาชนมีไฟฟ้าใช้ ในการเกษตร	กองช่าง
158	โครงการขยายเขตไฟฟ้าสายหนองป่า ช้าหมู่ที่ 5 ถึง หลุบใจ	เพื่อให้ประชาชนมี ไฟฟ้าใช้ทุกครัวเรือน	ขยายเขตไฟฟ้า	100,000	100,000	100,000	100,000	100,000	ประชาชนมีไฟฟ้า ในการเกษตร ร้อยละ80	ประชาชนมีไฟฟ้าใช้ ในการเกษตร	กองช่าง
159	โครงการขยายเขตไฟฟ้าถึงแหล่งพื้นที่ ทำการเกษตรสาขานาแม่พันสี หมู่ที่5	เพื่อให้ประชาชนมี ไฟฟ้าใช้ทุกครัวเรือน	ขยายเขตไฟฟ้า	100,000	100,000	100,000	100,000	100,000	ประชาชนมีไฟฟ้า ในการเกษตร ร้อยละ80	ประชาชนมีไฟฟ้าใช้ ในการเกษตร	กองช่าง
160	โครงการขยายเขตไฟฟ้าสายตอนปู่ ตา ถึงนาพ่อประกอบ หมู่ที่ 5	เพื่อให้ประชาชนมี ไฟฟ้าใช้ทุกครัวเรือน	ขยายเขตไฟฟ้า	100,000	100,000	100,000	100,000	100,000	ประชาชนมีไฟฟ้า ในการเกษตร ร้อยละ80	ประชาชนมีไฟฟ้าใช้ ในการเกษตร	กองช่าง

ที่	โครงการ	วัตถุประสงค์	เป้าหมาย (ผลผลิตของโครงการ)	งบประมาณและที่ผ่านมา					ตัวชี้วัด (KPI)	ผลที่คาดว่าจะได้รับ	หน่วยงาน รับผิดชอบหลัก
				2561 (บาท)	2562 (บาท)	2563 (บาท)	2564 (บาท)	2565 (บาท)			
161	โครงการขยายเขตไฟฟ้าจากบ้านโป่งโพธิ์ถึงฐานป่าไม้	เพื่อให้ประชาชนมีไฟฟ้าใช้ทุกครัวเรือน	ขยายเขตไฟฟ้า	100,000	100,000	100,000	100,000	100,000	ประชาชนมีไฟฟ้าในการเกษตร ร้อยละ80	ประชาชนมีไฟฟ้าใช้ในการเกษตร	กองช่าง
162	โครงการติดตั้งพลังงานแสงอาทิตย์ หมู่ที่ 5	เพื่อให้ประชาชนมีไฟฟ้าใช้ทุกครัวเรือน	ขยายเขตไฟฟ้า	100,000	100,000	100,000	100,000	100,000	ประชาชนมีไฟฟ้าในการเกษตร ร้อยละ80	ประชาชนมีไฟฟ้าใช้ในการเกษตร	กองช่าง
163	โครงการขยายเขตและเพิ่มเติมไฟฟ้าส่องสว่างภายในหมู่บ้าน หมู่ที่ 5	เพื่อให้ประชาชนมีไฟฟ้าใช้ทุกครัวเรือน	ขยายเขตไฟฟ้า	100,000	100,000	100,000	100,000	100,000	ประชาชนมีไฟฟ้าในการเกษตร ร้อยละ80	ประชาชนมีไฟฟ้าใช้ในการเกษตร	กองช่าง
164	โครงการขยายเขตไฟฟ้าสู่ระบบประปาหมู่บ้านฝ่ายรัฐบาล หมู่ที่ 5	เพื่อให้ประชาชนมีไฟฟ้าใช้ทุกครัวเรือน	ขยายเขตไฟฟ้า	100,000	100,000	100,000	100,000	100,000	ประชาชนมีไฟฟ้าในการเกษตร ร้อยละ80	ประชาชนมีไฟฟ้าใช้ในการเกษตร	กองช่าง
165	โครงการขยายไหล่ทางถนนคสล.บ้านโป่งโพธิ์ถึงบ้านเมืองคองหมู่ที่ 2	เพื่อให้การคมนาคมสะดวก	กว้าง 4 เมตร ยาว 2,000 เมตร หนา 0.15 เมตร	1,000,000	1,000,000	1,000,000	1,000,000	1,000,000	ร้อยละ80 ของประชาชนใช้คมนาคม	ประชาชนได้รับความสะดวกสบายในการคมนาคม	กองช่าง
166	โครงการถมดินหนองกุ่มหมู่ที่ 5	เพื่อให้มีพื้นที่ไว้ใช้ประโยชน์เพิ่มขึ้น	ตามสภาพพื้นที่	500,000	500,000	500,000	500,000	500,000	ร้อยละ80 ของประชาชนใช้ประโยชน์	ประชาชนได้รับความสะดวกสบายในการใช้พื้นที่ทำกิจกรรม	กองช่าง
167	โครงการก่อสร้างถนน คสล.จากบ้านพ่อวิญญูสายรอบหมู่บ้านถึงถนนสายกลางบ้าน	เพื่อให้การคมนาคมสะดวก	กว้าง 4 เมตร ยาว 250 เมตร หนา 0.15 เมตร	200,000	200,000	200,000	200,000	200,000	ร้อยละ80 ของประชาชนใช้คมนาคม	ประชาชนได้รับความสะดวกสบายในการคมนาคม	กองช่าง
168	โครงการก่อสร้างถนน คสล.จากทางหลวง 2187 ถึงวัดหลวงปู่กาย	เพื่อให้การคมนาคมสะดวก	กว้าง 4 เมตร ยาว 2,700 เมตร หนา 0.15 เมตร	2,000,000	2,000,000	2,000,000	2,000,000	2,000,000	ร้อยละ80 ของประชาชนใช้คมนาคม	ประชาชนได้รับความสะดวกสบายในการคมนาคม	กองช่าง
169	โครงการถมดินไหลถนนสาย 2187 หน้าหมู่บ้าน บ้านโป่งโพธิ์หมู่ที่5	เพื่อให้การคมนาคมสะดวก	กว้างยาวตามสภาพพื้นที่	100,000	100,000	100,000	100,000	100,000	ร้อยละ80 ของประชาชนใช้คมนาคม	ประชาชนได้รับความสะดวกสบายในการคมนาคม	กองช่าง
170	โครงการยกร่องพูนดินถนนสู่พื้นที่แหล่งการเกษตรสายหนองป่าช้าเชื่อมถนนสายรัฐบาล(นาพ่อสุภาพ)หมู่ที่5	เพื่อให้การคมนาคมสะดวก	กว้างยาวตามสภาพพื้นที่	100,000	100,000	100,000	100,000	100,000	ร้อยละ80 ของประชาชนใช้คมนาคม	ประชาชนได้รับความสะดวกสบายในการคมนาคม	กองช่าง
171	โครงการวางท่อ PVC เชื่อมจากอ่างห้วยวังขาม-หนองตะโก-หนองป่าช้า-หนองกุ่ม หมู่ที่ 5	เพื่อประชาชนจะได้มีน้ำไว้อุปโภคบริโภค และเพื่อการเกษตร	ท่อ คก. 4 นิ้ว ยาว 3,500 เมตร	600,000	600,000	600,000	600,000	600,000	ร้อยละ80 ของประชาชนมีน้ำใช้อุปโภคบริโภค	ประชาชนมีน้ำไว้สำหรับอุปโภคบริโภค และการเกษตร	กองช่าง
172	โครงการวางท่อ PVC เชื่อมอ่างห้วยวังขาม ถึงฝ่ายรัฐบาล หมู่ที่ 5	เพื่อประชาชนจะได้มีน้ำไว้อุปโภคบริโภค และเพื่อการเกษตร	ท่อ คก. 4 นิ้ว ยาว 3,500 เมตร	600,000	600,000	600,000	600,000	600,000	ร้อยละ80 ของประชาชนมีน้ำใช้อุปโภคบริโภค	ประชาชนมีน้ำไว้สำหรับอุปโภคบริโภค และการเกษตร	กองช่าง

ที่	โครงการ	วัตถุประสงค์	เป้าหมาย (ผลผลิตของโครงการ)	งบประมาณและที่ผ่านมา					ตัวชี้วัด (KPI)	ผลที่คาดว่าจะ ได้รับ	หน่วยงาน รับผิดชอบหลัก
				2561 (บาท)	2562 (บาท)	2563 (บาท)	2564 (บาท)	2565 (บาท)			
173	โครงการก่อสร้างถนน คล.รอบ หนองบัว หมู่ที่ 5	เพื่อให้การคมนาคม สะดวก	กว้าง 4 เมตร ยาว 500 เมตร หนา 0.15 เมตร	200,000	200,000	200,000	200,000	200,000	ร้อยละ80 ของ ประชาชนใช้ คมนาคม	ประชาชนได้รับความ สะดวกสบายในการ คมนาคม	กองช่าง
174	โครงการขยายเขตประปาส่วนภูมิภาค มายังเขตพื้นที่องค์การบริหารส่วน ตำบลบ้านเพชร	เพื่อให้ประชาชนได้ มีน้ำใช้อุปโภคบริโภค	ท่อ คค. 4 นิ้ว ยาว 20 เมตร ลึก 2 เมตร	1,500,000	1,500,000	1,500,000	1,500,000	1,500,000	ร้อยละ80 ของ ประชาชนมีน้ำ ใช้อุปโภคบริโภค	ประชาชนมีน้ำไว้ สำหรับอุปโภคบริโภค	กองช่าง
175	โครงการลงหินคลุกรอบหนองบัว หมู่ที่ 5	เพื่อให้การคมนาคม สะดวก	กว้าง 4 เมตร ยาว 500 เมตร หนา 0.05 เมตร			50,000	50,000	50,000	ร้อยละ80 ของ ประชาชนใช้ คมนาคม	ประชาชนได้รับความ สะดวกสบายในการ คมนาคม	กองช่าง
176	โครงการรื้อถนนดินถนนเข้าสู่ แหล่งพื้นที่การเกษตรสายอุบลใจ ถึงหนองม่วง หมู่ที่ 5	เพื่อให้การคมนาคม สะดวก	กว้าง 5 เมตร ยาว 1,000 เมตร หนา 0.60เมตร			200,000	200,000	200,000	ร้อยละ80 ของ ประชาชนใช้ คมนาคม	ประชาชนได้รับความ สะดวกสบายในการ คมนาคม	กองช่าง
177	โครงการก่อสร้างถนนคสล.จากถนน 2187 ถึงเมรุบ้านโป่งโพธิ์หมู่ที่ 5	เพื่อให้การคมนาคม สะดวก	กว้าง 5 เมตร ยาว 500 เมตร หนา 0.15 เมตร			500,000	500,000	500,000	ร้อยละ80 ของ ประชาชนใช้ คมนาคม	ประชาชนได้รับความ สะดวกสบายในการ คมนาคม	กองช่าง
178	โครงการลงหินคลุกถนนรอบป่าช้า บ้านโป่งโพธิ์ หมู่ที่ 5	เพื่อให้การคมนาคม สะดวก	กว้าง 4 เมตร ยาว 500 เมตร หนา 0.05 เมตร			50,000	50,000	50,000	ร้อยละ80 ของ ประชาชนใช้ คมนาคม	ประชาชนได้รับความ สะดวกสบายในการ คมนาคม	กองช่าง
179	โครงการวางท่อระบายน้ำปากลิ้น รางชนิดเต็มลงหนองบัว หมู่ที่ 5	เพื่อระบายน้ำออกนอก หมู่บ้านและแก้ไข ปัญหาน้ำท่วมขัง	กว้าง 0.40 เมตร ยาว 500 เมตร			200,000	200,000	200,000	ร้อยละ80 ของ ประชาชนใช้ คมนาคม	สามารถแก้ไขปัญหาน้ำ ท่วมขังภายใน หมู่บ้านได้	กองช่าง
180	โครงการปูแอสฟัลติกทับถนนคอน กรีตทุกสายภายในหมู่ที่ 5	เพื่อให้การคมนาคม สะดวก	ตามสภาพถนน			500,000	500,000	500,000	ร้อยละ80 ของ ประชาชนใช้ คมนาคม	ประชาชนได้รับความ สะดวกสบายในการ คมนาคม	กองช่าง
182	โครงการวางท่อระบายน้ำปากลิ้นราง ภายในหมู่บ้านให้ลงสู่พื้นที่ การเกษตรหมู่ที่ 5	เพื่อระบายน้ำออกนอก หมู่บ้านและแก้ไข ปัญหาน้ำท่วมขัง	กว้าง 0.40 เมตร ยาว 500 เมตร			300,000	300,000	300,000	ร้อยละ80 ของ ประชาชนใช้ คมนาคม	สามารถแก้ไขปัญหาน้ำ ท่วมขังภายใน หมู่บ้านได้	กองช่าง
183	โครงการขุดคลองจากจากป่าไม้ฝั่ง หนองป่าช้า หมู่ที่ 5	เพื่อขุดลอกลำห้วยที่ต้น เขินให้มีน้ำไว้ใช้ในฤดูแล้ง และกักเก็บน้ำได้ดี	กว้าง 200 เมตร ยาว 220 เมตร ลึก 2 เมตร			500,000	500,000	500,000	1 แห่ง	ประชาชนมีน้ำไว้สำหรับ อุปโภคและสำหรับทำ การเกษตร	กองช่าง

ที่	โครงการ	วัตถุประสงค์	เป้าหมาย (ผลผลิตของโครงการ)	งบประมาณและที่ผ่านมา					ตัวชี้วัด (KPI)	ผลที่คาดว่าจะได้รับ	หน่วยงาน รับผิดชอบหลัก
				2561 (บาท)	2562 (บาท)	2563 (บาท)	2564 (บาท)	2565 (บาท)			
184	โครงการก่อสร้างรณรงค์รณรงค์ทุก ซอยภายในหมู่บ้าน หมู่ที่ 5	เพื่อระบายน้ำออกนอก หมู่บ้านและแก้ไข ปัญหาน้ำท่วมขัง	กว้าง 0.40 เมตร ยาว 500 เมตร			300,000	300,000	300,000	ร้อยละ80 ของ ประชาชนใช้ คมนาคม	สามารถแก้ไขปัญหา น้ำท่วมขังภายใน หมู่บ้านได้	กองช่าง
185	โครงการลงหินคลุกถนนสายไร้ท่อ สุนัขที่ถึงบ้านนายุดูเดือ หมู่ที่ 6	เพื่อให้การคมนาคม สะดวก	กว้าง 4 เมตร ยาว 1,000 เมตร หนา 0.05 เมตร	100,000	100,000	100,000	100,000	100,000	ร้อยละ80 ของ ประชาชนใช้ คมนาคม	ประชาชนได้รับความ สะดวกสบายในการ คมนาคม	กองช่าง
186	โครงการลงหินคลุกถนนสายหนอง บ่อน้อยถึงหลุมโจดห้วยชัน หมู่ที่ 6	เพื่อให้การคมนาคม สะดวก	กว้าง 4 เมตร ยาว 1,000 เมตร หนา 0.05 เมตร	100,000	100,000	100,000	100,000	100,000	ร้อยละ80 ของ ประชาชนใช้ คมนาคม	ประชาชนได้รับความ สะดวกสบายในการ คมนาคม	กองช่าง
187	โครงการรื้อถนนดินถนนสายบ้าน เพชรถึงนาอ.โชคชัย หมู่ที่ 6	เพื่อให้การคมนาคม สะดวก	กว้างยาวตามสภาพ พื้นที่	100,000	100,000	100,000	100,000	100,000	ร้อยละ80 ของ ประชาชนใช้ คมนาคม	ประชาชนได้รับความ สะดวกสบายในการ คมนาคม	กองช่าง
188	โครงการลงหินคลุกถนนสายบ้านท่อ เสถียร ถึงนาอาจารย์จ่าน หมู่ที่ 6	เพื่อให้การคมนาคม สะดวก	กว้าง 4 เมตร ยาว 1,000 เมตร หนา 0.05 เมตร	100,000	100,000	100,000	100,000	100,000	ร้อยละ80 ของ ประชาชนใช้ คมนาคม	ประชาชนได้รับความ สะดวกสบายในการ คมนาคม	กองช่าง
189	โครงการก่อสร้างถนน คลส.สายบ้าน ท่อเหวถึงแยกถนนลาดยางไปบ้าน หนองแวง	เพื่อให้การคมนาคม สะดวก	กว้าง 4 เมตร ยาว 500 เมตร หนา 0.15 เมตร	200,000	200,000	200,000	200,000	200,000	ร้อยละ80 ของ ประชาชนใช้ คมนาคม	ประชาชนได้รับความ สะดวกสบายในการ คมนาคม	กองช่าง
190	โครงการก่อสร้างถนน คลส.รอบหมู่ บ้านจากบ้านท่อเหวถึงไร้งาง เนาวรัตน์ หมู่ที่ 6	เพื่อให้การคมนาคม สะดวก	กว้าง 4 เมตร ยาว 500 เมตร หนา 0.15 เมตร	200,000	200,000	200,000	200,000	200,000	ร้อยละ80 ของ ประชาชนใช้ คมนาคม	ประชาชนได้รับความ สะดวกสบายในการ คมนาคม	กองช่าง
191	โครงการลงหินคลุกถนนสายบ้าน แม่แสงอรุณถึงหนองบ่อหมู่ที่ 6	เพื่อให้การคมนาคม สะดวก	กว้าง 4 เมตร ยาว 1,000 เมตร หนา 0.05 เมตร	100,000	100,000	100,000	100,000	100,000	ร้อยละ80 ของ ประชาชนใช้ คมนาคม	ประชาชนได้รับความ สะดวกสบายในการ คมนาคม	กองช่าง
192	โครงการก่อสร้างถนน คลส.จากไร่ ท่อสุนัขที่ถึงบ้านนายุดูเดือหมู่ที่ 6	เพื่อให้การคมนาคม สะดวก	กว้าง 4 เมตร ยาว 200 เมตร หนา 0.15 เมตร	200,000	200,000	200,000	200,000	200,000	ร้อยละ80 ของ ประชาชนใช้ คมนาคม	ประชาชนได้รับความ สะดวกสบายในการ คมนาคม	กองช่าง
193	โครงการก่อสร้างถนน คลส.ฝั่งตะวันออก คกหมู่บ้าน หมู่ที่ 6	เพื่อให้การคมนาคม สะดวก	กว้าง 4 เมตร ยาว 500 เมตร หนา 0.15 เมตร	400,000	400,000	400,000	400,000	400,000	ร้อยละ80 ของ ประชาชนใช้ คมนาคม	ประชาชนได้รับความ สะดวกสบายในการ คมนาคม	กองช่าง
194	โครงการก่อสร้างถนนลาดยางจากนา ท่อชาติหมู่ที่ 6 ถึงคุ้มหนองตัว หมู่ที่1	เพื่อให้การคมนาคม สะดวก	กว้าง 6 เมตร ยาว 500 เมตร	1,000,000	1,000,000	1,000,000	1,000,000	1,000,000	ร้อยละ80 ของ ประชาชนใช้ คมนาคม	ประชาชนได้รับความ สะดวกสบายในการ คมนาคม	กองช่าง
195	โครงการรื้อถนนดินถนนเข้าสู่พื้นที่ ที่ทางการเกษตรสายนาท่อคดถึงถนน สายห้วยสิม หมู่ที่ 6	เพื่อให้การคมนาคม สะดวก	กว้างยาวตามสภาพ พื้นที่	100,000	100,000	100,000	100,000	100,000	ร้อยละ80 ของ ประชาชนใช้ คมนาคม	ประชาชนได้รับความ สะดวกสบายในการ คมนาคม	กองช่าง

ที่	โครงการ	วัตถุประสงค์	เป้าหมาย (ผลผลิตของโครงการ)	งบประมาณและที่ผ่านมา					ตัวชี้วัด (KPI)	ผลที่คาดว่าจะได้รับ	หน่วยงาน รับผิดชอบหลัก
				2561 (บาท)	2562 (บาท)	2563 (บาท)	2564 (บาท)	2565 (บาท)			
196	โครงการรื้อถอนดินทางเข้าบ้านแม่สังเวียน หมู่ที่ 6	เพื่อให้การคมนาคมสะดวก	กว้างยาวตามสภาพพื้นที่	100,000	100,000	100,000	100,000	100,000	ร้อยละ80 ของประชาชนใช้คมนาคม	ประชาชนได้รับความสะดวกสบายในการคมนาคม	กองช่าง
197	โครงการก่อสร้างถนน คลส.รอบสะพานองสูงเหนือ หมู่ที่ 6	เพื่อให้การคมนาคมสะดวก	กว้าง 4 เมตร ยาว 850 เมตร หนา 0.15 เมตร	600,000	600,000	600,000	600,000	600,000	ร้อยละ80 ของประชาชนใช้คมนาคม	ประชาชนได้รับความสะดวกสบายในการคมนาคม	กองช่าง
198	โครงการขยายไหล่ทางถนน คลส.จากบ้านนางละเวียงถึงนางนากยุค หมู่ที่ 6	เพื่อให้การคมนาคมสะดวก	กว้าง 4 เมตร ยาว 500 เมตร หนา 0.15 เมตร	200,000	200,000	200,000	200,000	200,000	ร้อยละ80 ของประชาชนใช้คมนาคม	ประชาชนได้รับความสะดวกสบายในการคมนาคม	กองช่าง
199	โครงการรื้อถอนดินถนน คลส.จากไร่นางเนาวรัตน์ ถึงป่าช้า	เพื่อให้การคมนาคมสะดวก	กว้าง 4 เมตร ยาว 500 เมตร หนา 0.05 เมตร	100,000	100,000	100,000	100,000	100,000	ร้อยละ80 ของประชาชนใช้คมนาคม	ประชาชนได้รับความสะดวกสบายในการคมนาคม	กองช่าง
200	โครงการรื้อถอนดินจากหนองบ่อน้อยถึงป่าช้า	เพื่อให้การคมนาคมสะดวก	ตามสภาพพื้นที่	100,000	100,000	100,000	100,000	100,000	ร้อยละ80 ของประชาชนใช้คมนาคม	ประชาชนได้รับความสะดวกสบายในการคมนาคม	กองช่าง
201	โครงการก่อสร้างถนน คลส.จากนาพ่อประยูรถึงหนองบ่อน้อย หมู่ที่ 6	เพื่อให้การคมนาคมสะดวก	กว้าง 4 เมตร ยาว 900 เมตร หนา 0.15 เมตร	2,000,000	2,000,000	2,000,000	2,000,000	2,000,000	ร้อยละ80 ของประชาชนใช้คมนาคม	ประชาชนได้รับความสะดวกสบายในการคมนาคม	กองช่าง
202	โครงการปรับปรุงซ่อมแซมถนนภายในหมู่บ้านหมู่ที่ 6	เพื่อให้การคมนาคมสะดวก	ตามสภาพพื้นที่	100,000	100,000	100,000	100,000	100,000	ร้อยละ80 ของประชาชนใช้คมนาคม	ประชาชนได้รับความสะดวกสบายในการคมนาคม	กองช่าง
203	โครงการก่อสร้างถนน คลส.จากนาพ่อสวาสดี ถึงไร่นางสุดาวดี หมู่ที่ 6	เพื่อให้การคมนาคมสะดวก	กว้าง 4 เมตร ยาว 500 เมตร หนา 0.15 เมตร	400,000	400,000	400,000	400,000	400,000	ร้อยละ80 ของประชาชนใช้คมนาคม	ประชาชนได้รับความสะดวกสบายในการคมนาคม	กองช่าง
204	โครงการก่อสร้างถนน คลส.จากบ้านพ่อทวี ถึงบ้านแม่แดง หมู่ที่ 6	เพื่อให้การคมนาคมสะดวก	กว้าง 4 เมตร ยาว 500 เมตร หนา 0.15 เมตร	400,000	400,000	400,000	400,000	400,000	ร้อยละ80 ของประชาชนใช้คมนาคม	ประชาชนได้รับความสะดวกสบายในการคมนาคม	กองช่าง
205	โครงการรื้อถอนดินถนนสายนา นางวงเดือน ถึงนานายหง่าน หล้าเพชร หมู่ที่ 6	เพื่อให้การคมนาคมสะดวก	กว้างยาวตามสภาพพื้นที่	200,000	200,000	200,000	200,000	200,000	ร้อยละ80 ของประชาชนใช้คมนาคม	ประชาชนได้รับความสะดวกสบายในการคมนาคม	กองช่าง

ที่	โครงการ	วัตถุประสงค์	เป้าหมาย (ผลผลิตของโครงการ)	งบประมาณและที่ผ่านมา					ตัวชี้วัด (KPI)	ผลที่คาดว่าจะได้รับ	หน่วยงาน รับผิดชอบหลัก
				2561 (บาท)	2562 (บาท)	2563 (บาท)	2564 (บาท)	2565 (บาท)			
206	โครงการล้อมรั้วรอบศาลปู่ตาพร้อมไฟฟ้าส่องสว่างรอบศาล หมู่ที่ 6	เพื่อล้อมรั้วรอบศาลปู่ตาพร้อมติดตั้งไฟฟ้าส่องสว่างรอบศาล	ตามแบบอบต. กำหนด	100,000	100,000	100,000	100,000	100,000	1 แห่ง	มีรั้วรอบศาลและมีไฟฟ้าส่องสว่าง	กองช่าง
207	โครงการก่อสร้างร่องระบายน้ำปากสันรางจากบ้านพ้อหนูแดงถึงบ้านพ้อบุญทม หมู่ที่ 6	เพื่อระบายน้ำออกนอกหมู่บ้านและแก้ไขปัญหาน้ำท่วมขัง	กว้าง 0.40 เมตร ยาว 500 เมตร ลึกโดยเฉลี่ย 0.40 เมตร	350,000	350,000	350,000	350,000	350,000	ร้อยละ80 ของประชาชนใช้คมนาคม	สามารถแก้ไขปัญหาน้ำท่วมขังภายในหมู่บ้านได้	กองช่าง
208	โครงการก่อสร้างร่องระบายน้ำปากสันรางจากบ้านพ้อบัวพานถึงบ้านแม่แดงอ่อน หมู่ที่ 6	เพื่อระบายน้ำออกนอกหมู่บ้านและแก้ไขปัญหาน้ำท่วมขัง	กว้าง 0.40 เมตร ยาว 500 เมตร ลึกโดยเฉลี่ย 0.40 เมตร	350,000	350,000	350,000	350,000	350,000	ร้อยละ80 ของประชาชนใช้คมนาคม	สามารถแก้ไขปัญหาน้ำท่วมขังภายในหมู่บ้านได้	กองช่าง
209	โครงการขุดร่องระบายน้ำจากทางเข้าหมู่บ้านถึงบ้านน้อย หมู่ที่ 6	เพื่อระบายน้ำออกนอกหมู่บ้านและแก้ไขปัญหาน้ำท่วมขัง	กว้าง 0.40 เมตร ยาว 500 เมตร ลึกโดยเฉลี่ย 0.40 เมตร	350,000	350,000	350,000	350,000	350,000	ร้อยละ80 ของประชาชนใช้คมนาคม	สามารถแก้ไขปัญหาน้ำท่วมขังภายในหมู่บ้านได้	กองช่าง
210	โครงการขุดลอกร่องระบายน้ำรอบหมู่บ้าน หมู่ที่ 6	เพื่อระบายน้ำออกนอกหมู่บ้านและแก้ไขปัญหาน้ำท่วมขัง	กว้าง 0.40 เมตร ยาว 500 เมตร ลึกโดยเฉลี่ย 0.40 เมตร	350,000	350,000	350,000	350,000	350,000	ร้อยละ80 ของประชาชนใช้คมนาคม	สามารถแก้ไขปัญหาน้ำท่วมขังภายในหมู่บ้านได้	กองช่าง
211	โครงการก่อสร้างร่องระบายน้ำจากบ้านพ้อสำราญถึงบ้านนายอุทรทั้ง 2 ฝั่ง หมู่ที่ 6	เพื่อระบายน้ำออกนอกหมู่บ้านและแก้ไขปัญหาน้ำท่วมขัง	กว้าง 0.40 เมตร ยาว 500 เมตร ลึกโดยเฉลี่ย 0.40 เมตร	350,000	350,000	350,000	350,000	350,000	ร้อยละ80 ของประชาชนใช้คมนาคม	ประชาชนได้รับความสะดวกสบายในการคมนาคม	กองช่าง
212	โครงการแก้ไขปัญหาน้ำอุปโภคบริโภคภายในหมู่บ้าน หมู่ที่ 6	เพื่อประชาชนจะได้มีน้ำไว้อุปโภคบริโภค	ภายในหมู่บ้าน	100,000	100,000	100,000	100,000	100,000	1 แห่ง	ประชาชนมีได้ไว้อุปโภคบริโภค	กองช่าง
213	โครงการขุดเจาะบ่อบาดาลเพื่อผลิตน้ำประปา หมู่ที่ 6	เพื่อขุดเจาะบ่อบาดาลให้ประชาชนมีน้ำไว้อุปโภคบริโภค	จำนวน 1 แห่ง	100,000	100,000	100,000	100,000	100,000	1 แห่ง	ประชาชนมีได้ไว้อุปโภคบริโภค	กองช่าง
214	โครงการซ่อมแซมบ่อบาดาลภายในหมู่บ้าน หมู่ที่ 6	เพื่อประชาชนจะได้มีน้ำไว้อุปโภคบริโภค	ภายในหมู่บ้าน	100,000	100,000	100,000	100,000	100,000	1 แห่ง	ประชาชนมีได้ไว้อุปโภคบริโภค	กองช่าง
215	โครงการขุดลอกหลุมจอด หมู่ที่ 6	เพื่อขุดลอกลำห้วยที่ตื้นเขินให้มีน้ำไว้ใช้ในฤดูแล้งและกักเก็บน้ำได้ดี	ขนาดโดยเฉลี่ยกว้าง 68 เมตร ยาว100 เมตร ลึกเฉลี่ย1.50 เมตร slop1:1ปริมาตรขุด 9,759 ลบ.ม.			475,000	475,000	475,000	1 แห่ง	ประชาชนมีไว้สำหรับอุปโภคและสำหรับทำการเกษตร	กองช่าง
216	โครงการขุดสระเพื่อการเกษตร หมู่ที่ 6	เพื่อที่ประชาชนจะมีแหล่งกักเก็บน้ำเพิ่มขึ้น	จำนวน 1 แห่ง	100,000	100,000	100,000	100,000	100,000	1 แห่ง	ประชาชนมีได้ไว้อุปโภคบริโภค	กองช่าง

ที่	โครงการ	วัตถุประสงค์	เป้าหมาย (ผลผลิตของโครงการ)	งบประมาณและที่ผ่านมา					ตัวชี้วัด (KPI)	ผลที่คาดว่าจะได้รับ	หน่วยงาน รับผิดชอบหลัก
				2561 (บาท)	2562 (บาท)	2563 (บาท)	2564 (บาท)	2565 (บาท)			
217	โครงการชุดเจาะบ่อบาดาลเพื่อการเกษตร หมู่ที่ 6	เพื่อชุดเจาะบ่อบาดาลให้ประชาชนมีน้ำไว้อุปโภคบริโภค	3 บ่อ	100,000	100,000	100,000	100,000	100,000	3 บ่อ	ประชาชนมีน้ำไว้ อุปโภคบริโภค	กองช่าง
218	โครงการก่อสร้างท่อส่งน้ำจากไร่พ่อโพธิ์ ถึงหนองจุฬาล้อม หมู่ที่ 6	เพื่อประชาชนจะได้มีน้ำไว้อุปโภคบริโภค	ภายในหมู่บ้าน	100,000	100,000	100,000	100,000	100,000	1 แห่ง	ประชาชนมีน้ำไว้ อุปโภคบริโภค	กองช่าง
219	โครงการขยายเขตไฟฟ้าเพื่อการเกษตรสายบ้านท่อประยูรถึงหนองบ่อน้อย หมู่ที่ 6	เพื่อให้ประชาชนมีไฟฟ้าใช้ทุกครัวเรือน	ขยายเขตไฟฟ้า	100,000	100,000	100,000	100,000	100,000	ประชาชนมีไฟฟ้า ในการเกษตร ร้อยละ80	ประชาชนมีไฟฟ้าใช้ ในการเกษตร	กองช่าง
220	โครงการขยายเขตไฟฟ้าแรงต่ำสายบ้านหนองจุฬาล้อมถึงป่าช้าหนองขาม	เพื่อให้ประชาชนมีไฟฟ้าใช้ทุกครัวเรือน	ขยายเขตไฟฟ้า	100,000	100,000	100,000	100,000	100,000	ประชาชนมีไฟฟ้า ในการเกษตร ร้อยละ80	ประชาชนมีไฟฟ้าใช้ ในการเกษตร	กองช่าง
221	โครงการขยายเขตไฟฟ้าส่องสว่างจากบ้านท่อเหวินถึงบ้านแม่หนู หมู่ที่ 6	เพื่อให้ประชาชนมีไฟฟ้าใช้ทุกครัวเรือน	ขยายเขตไฟฟ้า	100,000	100,000	100,000	100,000	100,000	ประชาชนมีไฟฟ้า ในการเกษตร ร้อยละ80	ประชาชนมีไฟฟ้าใช้ ในการเกษตร	กองช่าง
222	โครงการขยายเขตไฟฟ้าเพื่อการเกษตรจากสามท่อถึงนาพ่อนแดง หมู่ที่ 6	เพื่อให้ประชาชนมีไฟฟ้าใช้ทุกครัวเรือน	ขยายเขตไฟฟ้า	100,000	100,000	100,000	100,000	100,000	ประชาชนมีไฟฟ้า ในการเกษตร ร้อยละ80	ประชาชนมีไฟฟ้าใช้ ในการเกษตร	กองช่าง
223	โครงการขยายเขตไฟฟ้าแรงต่ำจากไร่พ่อสุนันท์ถึงนาแม่เขียว หมู่ที่ 6	เพื่อให้ประชาชนมีไฟฟ้าใช้ทุกครัวเรือน	ขยายเขตไฟฟ้า	100,000	100,000	100,000	100,000	100,000	ประชาชนมีไฟฟ้า ในการเกษตร ร้อยละ80	ประชาชนมีไฟฟ้าใช้ ในการเกษตร	กองช่าง
224	โครงการขยายเขตไฟฟ้าแรงต่ำจากไร่พ่อสุนันท์ หมู่ที่ 6 ถึงห้วยสิม	เพื่อให้ประชาชนมีไฟฟ้าใช้ทุกครัวเรือน	ขยายเขตไฟฟ้า	100,000	100,000	100,000	100,000	100,000	ประชาชนมีไฟฟ้า ในการเกษตร ร้อยละ80	ประชาชนมีไฟฟ้าใช้ ในการเกษตร	กองช่าง
225	โครงการขยายเขตไฟฟ้าแรงต่ำจากบ้านท่อเหวินถึงนาพ่อหวี หมู่ที่ 6	เพื่อให้ประชาชนมีไฟฟ้าใช้ทุกครัวเรือน	ขยายเขตไฟฟ้า	100,000	100,000	100,000	100,000	100,000	ประชาชนมีไฟฟ้า ในการเกษตร ร้อยละ80	ประชาชนมีไฟฟ้าใช้ ในการเกษตร	กองช่าง
226	โครงการขยายเขตไฟฟ้าจากไร่ยางพ่อสุนันท์ถึงไร่ยางนางา หมู่ที่ 6	เพื่อให้ประชาชนมีไฟฟ้าใช้ทุกครัวเรือน	ขยายเขตไฟฟ้า	100,000	100,000	100,000	100,000	100,000	ประชาชนมีไฟฟ้า ในการเกษตร ร้อยละ80	ประชาชนมีไฟฟ้าใช้ ในการเกษตร	กองช่าง
227	โครงการผลิตแอมโซล่าเซลล์(พลังงานแสงอาทิตย์) หมู่ที่ 6	เพื่อให้ประชาชนมีไฟฟ้าใช้ทุกครัวเรือน	ขยายเขตไฟฟ้า	100,000	100,000	100,000	100,000	100,000	ประชาชนมีไฟฟ้า ในการเกษตร ร้อยละ80	ประชาชนมีไฟฟ้าใช้ ในการเกษตร	กองช่าง
228	โครงการขยายเขตไฟฟ้าส่องสว่างภายในหมู่บ้าน หมู่ที่ 6	เพื่อให้ประชาชนมีไฟฟ้าใช้ทุกครัวเรือน	ขยายเขตไฟฟ้า	100,000	100,000	100,000	100,000	100,000	ประชาชนมีไฟฟ้า ในการเกษตร ร้อยละ80	ประชาชนมีไฟฟ้าใช้ ในการเกษตร	กองช่าง
229	โครงการลงหินคลุกถนน2187 ถึงนาพ่อนแดง หมู่ที่ 6	เพื่อให้การคมนาคมสะดวก	กว้าง 4 เมตร ยาว 1,000 เมตร หนา 0.05 เมตร	100,000	100,000	100,000	100,000	100,000	ร้อยละ80 ของ ประชาชนใช้ คมนาคม	ประชาชนได้รับความ สะดวกสบายในการ คมนาคม	กองช่าง

ที่	โครงการ	วัตถุประสงค์	เป้าหมาย (ผลผลิตของโครงการ)	งบประมาณและที่ผ่านมา					ตัวชี้วัด (KPI)	ผลที่คาดว่าจะ ได้รับ	หน่วยงาน รับผิดชอบหลัก
				2561 (บาท)	2562 (บาท)	2563 (บาท)	2564 (บาท)	2565 (บาท)			
230	โครงการลงหินคลุกถนนพ้อชาตรี ถึงคุ่มหนองตัว	เพื่อให้การคมนาคม สะดวก	กว้าง 4 เมตร ยาว 2,000 เมตร หนา 0.05 เมตร	200,000	200,000	200,000	200,000	200,000	ร้อยละ80 ของ ประชาชนใช้ คมนาคม	ประชาชนได้รับความ สะดวกสบายในการ คมนาคม	กองช่าง
231	โครงการวางท่อระบายน้ำหน้าวัดหมู่ ที่ 6 ถึงนาน้อย	เพื่อป้องกันน้ำท่วมซึ่ง	เส้นผ่านศูนย์กลาง 0.60 เมตร	200,000	200,000	200,000	200,000	200,000	ร้อยละ80 ของ ประชาชนใช้ คมนาคม	สามารถแก้ไขปัญหา น้ำท่วมซึ่งภายใน หมู่บ้านได้	กองช่าง
232	โครงการวางท่อระบายน้ำจากหน้า บ้านผู้ช่วยกำนันถึงหน้าบ้านแม่ลำ ควน หมู่ที่ 6	เพื่อป้องกันน้ำท่วมซึ่ง	เส้นผ่านศูนย์กลาง 0.60 เมตร	200,000	200,000	200,000	200,000	200,000	ร้อยละ80 ของ ประชาชนใช้ คมนาคม	สามารถแก้ไขปัญหา น้ำท่วมซึ่งภายใน หมู่บ้านได้	กองช่าง
233	โครงการวางท่อประปาจากบ้าน หนองงูเหลือมถึงบ้านหนองขาม (ท่อPVC)	เพื่อให้ประชาชนมีน้ำ ไว้อุปโภคบริโภค	ตามแบบ อบต. กำหนด	500,000	500,000	500,000	500,000	500,000	1 แห่ง	ประชาชนมีได้ไว้ อุปโภคบริโภค	กองช่าง
234	โครงการก่อสร้างถนนลาดยางภายใน หมู่บ้านหมู่ที่ 6	เพื่อให้การคมนาคม สะดวก	กว้าง 6 เมตร ยาว 500 เมตร	1,000,000	1,000,000	1,000,000	1,000,000	1,000,000	ร้อยละ80 ของ ประชาชนใช้ คมนาคม	ประชาชนได้รับความ สะดวกสบายในการ คมนาคม	กองช่าง
235	โครงการก่อสร้างฝายน้ำล้นภายใน หมู่ที่ 6	เพื่อมีฝายไว้สำหรับ กั้นน้ำไว้ใช้ในการ เกษตร	กว้าง 3 เมตร ยาว 20 เมตร ลึก 2 เมตร	400,000	400,000	400,000	400,000	400,000	ร้อยละ 80 ของ ประชาชนมีน้ำใช้ ในการเกษตร	ประชาชนมีได้ไว้ อุปโภคบริโภค และการเกษตร	กองช่าง
236	โครงการก่อสร้างร่องระบายน้ำ ภายในหมู่บ้าน หมู่ที่ 6	เพื่อระบายน้ำออกนอก หมู่บ้านและแก้ไข ปัญหาน้ำท่วมซึ่ง	กว้าง 0.40 เมตร ยาว 500 เมตร ลึกโดย เฉลี่ย 0.40 เมตร	350,000	350,000	350,000	350,000	350,000	ร้อยละ80 ของ ประชาชนใช้ คมนาคม	สามารถแก้ไขปัญหา น้ำท่วมซึ่งภายใน หมู่บ้านได้	กองช่าง
237	โครงการก่อสร้างร่องระบายน้ำปาก สันรงจากบ้านพ้อบ้านถึงถนน 2187	เพื่อระบายน้ำออกนอก หมู่บ้านและแก้ไข ปัญหาน้ำท่วมซึ่ง	กว้าง 0.40 เมตร ยาว 500 เมตร ลึกโดย เฉลี่ย 0.40 เมตร	350,000	350,000	350,000	350,000	350,000	ร้อยละ80 ของ ประชาชนใช้ คมนาคม	สามารถแก้ไขปัญหา น้ำท่วมซึ่งภายใน หมู่บ้านได้	กองช่าง
238	โครงการก่อสร้างถนนคสล.จากบ้าน นางสุภาพถึงบ้านนางประนอม หมู่ที่ 6	เพื่อให้การคมนาคม สะดวก	กว้าง 5 เมตร ยาว 900 เมตร หนา 0.15 เมตร			2,000,000	2,000,000	2,000,000	ร้อยละ80 ของ ประชาชนใช้ คมนาคม	ประชาชนได้รับความ สะดวกสบายในการ คมนาคม	กองช่าง
239	โครงการก่อสร้างถนนคสล.จากบ้าน นายทวีถึงบ้านนางแดง หมู่ที่ 6	เพื่อให้การคมนาคม สะดวก	กว้าง 4 เมตร ยาว 400 เมตร หนา 0.15 เมตร			1,000,000	1,000,000	1,000,000	ร้อยละ80 ของ ประชาชนใช้ คมนาคม	ประชาชนได้รับความ สะดวกสบายในการ คมนาคม	กองช่าง

ที่	โครงการ	วัตถุประสงค์	เป้าหมาย (ผลผลิตของโครงการ)	งบประมาณและที่ผ่านมา					ตัวชี้วัด (KPI)	ผลที่คาดว่าจะได้รับ	หน่วยงาน รับผิดชอบหลัก
				2561 (บาท)	2562 (บาท)	2563 (บาท)	2564 (บาท)	2565 (บาท)			
240	โครงการรณรงค์พูนดินถนนจากทิศเหนือหลุมจอดถึงนายนายเวรินทร์ หมู่ที่ 6	เพื่อให้การคมนาคมสะดวก	กว้าง 5 เมตร ยาว 1,000 เมตร หนา 0.60 เมตร			200,000	200,000	200,000	ร้อยละ80 ของประชาชนใช้คมนาคม	ประชาชนได้รับความสะดวกสบายในการคมนาคม	กองช่าง
241	โครงการรณรงค์พูนดินถนนสายยานายจารึกถึงถนนสายสามท้อบ้านนาเม็ก หมู่ที่ 1	เพื่อให้การคมนาคมสะดวก	กว้าง 5 เมตร ยาว 1,000 เมตร หนา 0.60 เมตร			200,000	200,000	200,000	ร้อยละ80 ของประชาชนใช้คมนาคม	ประชาชนได้รับความสะดวกสบายในการคมนาคม	กองช่าง
242	โครงการลงหินคลุกถนนเข้าสู่พื้นที่การเกษตรจากสำนักสงฆ์ หมู่ที่ 4 ถึงทางแยกไปบ้านโนนดินจี่	เพื่อให้การคมนาคมสะดวก	กว้าง 4 เมตร ยาว 1,000 เมตร หนา 0.05 เมตร			100,000	100,000	100,000	ร้อยละ80 ของประชาชนใช้คมนาคม	ประชาชนได้รับความสะดวกสบายในการคมนาคม	กองช่าง
243	โครงการขุดลอกหนองเครื่องดับปลา หมู่ที่ 4	เพื่อขุดลอกลำห้วยที่ต้นเขินให้มีน้ำไว้ใช้ในฤดูแล้งและกักเก็บน้ำได้ดี	กว้าง 30 เมตร ยาว 60 เมตร ลึก 2 เมตร			300,000	300,000	300,000	1 แห่ง	ประชาชนมีน้ำไว้สำหรับอุปโภคบริโภคและทำการเกษตร	กองช่าง
244	โครงการฝังท่อ คลส.ข้ามถนนสายหน้าบ้านนางทองเต็ม พุทธมาตร หมู่ที่ 4	เพื่อป้องกันน้ำท่วมขัง	ท่อขนาดเส้นผ่าศูนย์กลาง 60 เมตร ยาว 10 เมตร			20,000	20,000	20,000	1 แห่ง	สามารถแก้ไขปัญหาน้ำท่วมขังภายในหมู่บ้านได้	กองช่าง
245	โครงการขุดลอกร่องระบายน้ำที่ต้นเขินทุกหมู่บ้าน	เพื่อระบายน้ำออกนอกหมู่บ้านและแก้ไขปัญหาน้ำท่วมขัง	ขุดลอกลำร่องระบายน้ำที่มีเศษดินอุดตันอยู่ในร่องระบายน้ำ			100,000	100,000	100,000	5 หมู่บ้าน	สามารถแก้ไขปัญหาน้ำท่วมขังภายในหมู่บ้านได้	กองช่าง

บัญชีครุภัณฑ์
แผนพัฒนาท้องถิ่น(พ.ศ. 2561 - 2565)
องค์การบริหารส่วนตำบลบ้านเพชร อำเภอกูเชียว จังหวัดชัยภูมิ

แบบ ผ. 03

ที่	แผนงาน	หมวด	ประเภท	เป้าหมาย (ผลผลิตของครุภัณฑ์)	งบประมาณและที่ผ่านมา					หน่วยงาน รับผิดชอบหลัก
					2561 (บาท)	2562 (บาท)	2563 (บาท)	2564 (บาท)	2565 (บาท)	
1	บริหารงานทั่วไป	ครุภัณฑ์	ค่าจัดซื้อเต็นท์	จำนวน 10 หลัง			30,000	30,000	30,000	สำนักปลัด
2	บริหารงานทั่วไป	ครุภัณฑ์	ค่าจัดโต๊ะหินอ่อน หรือโต๊ะม้านั่ง	จำนวน 6 ชุด			9,000	9,000	9,000	สำนักปลัด
3	บริหารงานทั่วไป	ครุภัณฑ์	ค่าจัดซื้อกล่องถ่ายรูป	จำนวน 1 อัน			30,000	30,000	30,000	สำนักปลัด
4	บริหารงานทั่วไป	ครุภัณฑ์	ค่าจัดซื้อเครื่องเสียง	จำนวน 1 ชุด			100,000	100,000	100,000	สำนักปลัด
5	บริหารงานทั่วไป	ครุภัณฑ์	ค่าจัดซื้อเก้าอี้ พลาสติก	จำนวน 200 ตัว			50,000	50,000	50,000	สำนักปลัด
6	บริหารงานทั่วไป	ครุภัณฑ์	ค่าจัดซื้อไม้ปัก	จำนวน 2 ตัว			40,000	40,000	40,000	สำนักปลัด
7	บริหารงานทั่วไป	ครุภัณฑ์	เครื่องตัดหญ้า	2 เครื่อง			20,000	20,000	20,000	สำนักปลัด
8	บริหารงานทั่วไป	ครุภัณฑ์	ซุ้มเฉลิมพระเกียรติ	จำนวน 2 ซุ้ม			100,000	100,000	100,000	สำนักปลัด
9	บริหารงานทั่วไป	ครุภัณฑ์	เครื่องพ่นหมอกควัน	2เครื่อง			120,000	120,000	120,000	สำนักปลัด
10	การรักษาความสงบภายใน	ครุภัณฑ์	ค่าจัดซื้อตู้เก็บเอกสาร	จำนวน 2 ตู้			14,000	14,000	14,000	สำนักปลัด
11	บริหารงานทั่วไป	ครุภัณฑ์	ค่าติดตั้งเครื่องปรับอากาศ	จำนวน 4 เครื่อง			100,000	100,000	100,000	สำนักปลัด

ที่	แผนงาน	หมวด	ประเภท	เป้าหมาย (ผลผลิตของครูภัณฑ์)	งบประมาณและที่ผ่านมา					หน่วยงาน รับผิดชอบหลัก
					2561 (บาท)	2562 (บาท)	2563 (บาท)	2564 (บาท)	2565 (บาท)	
12	การรักษาความสงบภายใน	ครูภัณฑ์	เลื่อยโซยนต์	จำนวน 1 เครื่อง			15,000	15,000	15,000	สำนักปลัด
13	การรักษาความสงบภายใน	ครูภัณฑ์	เป้สะพายหลัง เครื่องดับเพลิง	จำนวน 2 อัน			20,000	20,000	20,000	สำนักปลัด
14	การศึกษา	ครูภัณฑ์	เครื่องคอมพิวเตอร์ โน้ตบุ๊ก	จำนวน 1 เครื่อง			20,000	20,000	20,000	กองการศึกษาฯ
15	การศึกษา	ครูภัณฑ์	โต๊ะม้านิอน	จำนวน 6 ชุด			9,000	9,000	9,000	กองการศึกษาฯ
16	การศึกษา	ครูภัณฑ์	โต๊ะไฟเบอร์	จำนวน 6 ตัว			15,000	15,000	15,000	กองการศึกษาฯ
17	การศึกษา	ครูภัณฑ์	เครื่องเล่นสนาม	1 ชุด			200,000	200,000	200,000	กองการศึกษาฯ
18	การศึกษา	ครูภัณฑ์	เครื่องตัดหญ้าแบบ รถเข็น 4 จังหวะ	1 เครื่อง			15,000	15,000	15,000	กองการศึกษาฯ
19	การศึกษา	ครูภัณฑ์	เครื่องปรีนเตอร์	1 เครื่อง			8,000	8,000	8,000	กองการศึกษาฯ
20	การศึกษา	ครูภัณฑ์	ค่าจัดซื้อตู้เก็บเอกสาร	จำนวน 2 ตู้			14,000	14,000		กองการศึกษาฯ
21	การศึกษา	ครูภัณฑ์	โต๊ะทำงาน	จำนวน 2 ตัว			14,000	14,000	14,000	กองการศึกษาฯ
22	การศึกษา	ครูภัณฑ์	เก้าอี้ทำงาน	จำนวน 2 ตัว			4,000	4,000	4,000	กองการศึกษาฯ
22	การศึกษา	ครูภัณฑ์	เครื่องออกกำลังกาย กลางแจ้ง	จำนวน 1 ชุด			300,000	300,000	300,000	กองการศึกษาฯ

ที่	แผนงาน	หมวด	ประเภท	เป้าหมาย (ผลผลิตของครุภัณฑ์)	งบประมาณและที่ผ่านมา					หน่วยงาน รับผิดชอบหลัก
					2561 (บาท)	2562 (บาท)	2563 (บาท)	2564 (บาท)	2565 (บาท)	
23	การศึกษา	ครุภัณฑ์	เครื่องเล่นสนาม	จำนวน 1 ชุด			100,000	100,000	100,000	กองการศึกษาฯ
24	บริหารงานทั่วไป	ครุภัณฑ์	ค่าจัดซื้อโต๊ะทำงาน	จำนวน 4 ตัว			24,000	24,000	24,000	กองคลัง
25	บริหารงานทั่วไป	ครุภัณฑ์	ค่าจัดซื้อเก้าอี้ทำงาน	จำนวน 4 ตัว			8,000	8,000	8,000	กองคลัง
26	บริหารงานทั่วไป	ครุภัณฑ์	ค่าจัดซื้อตู้เก็บเอกสาร	จำนวน 4 ตู้			30,000	30,000	30,000	กองคลัง
27	บริหารงานทั่วไป	ครุภัณฑ์	เครื่องปริ้นเตอร์	จำนวน 2 เครื่อง			20,000	20,000	20,000	กองคลัง
28	เคหะและชุมชน	ครุภัณฑ์	เครื่องปั่นไฟดีเซล 5,000 วัตต์	จำนวน 1 เครื่อง			40,000	40,000		กองช่าง
29	เคหะและชุมชน	ครุภัณฑ์	เสื่อโซยนต์	จำนวน 1 เครื่อง			15,000	15,000		กองช่าง
30	เคหะและชุมชน	ครุภัณฑ์	หินเจียร (ลูกหมู)ใหญ่	จำนวน 1 อัน			10,000	10,000		กองช่าง
31	เคหะและชุมชน	ครุภัณฑ์	ปั้มลมขนาดใหญ่	จำนวน 1 เครื่อง			20,000	20,000		กองช่าง
32	เคหะและชุมชน	ครุภัณฑ์	ชุดทดสอบความชื้น เหลวของคอนกรีต Slump Test Set	จำนวน 1 เครื่อง			10,000			กองช่าง
33	สังคมสงเคราะห์	ครุภัณฑ์	ค่าจัดซื้อไม้ตบูก	จำนวน 1 ตัว			20,000	20,000		กองสวัสดิการฯ
รวม							1,544,000	1,534,000	1,415,000	

บัญชีครุภัณฑ์
แผนพัฒนาท้องถิ่น(พ.ศ. 2561 - 2565)
องค์การบริหารส่วนตำบลบ้านเพชร อำเภอกูเซียว จังหวัดชัยภูมิ

แบบ ผ. 03

ที่	แผนงาน	หมวด	ประเภท	เป้าหมาย (ผลผลิตของครุภัณฑ์)	งบประมาณและที่ผ่านมา					หน่วยงาน รับผิดชอบหลัก
					2561 (บาท)	2562 (บาท)	2563 (บาท)	2564 (บาท)	2565 (บาท)	
1	บริหารงานทั่วไป	ครุภัณฑ์	ค่าจัดซื้อเต็นท์	จำนวน 10 หลัง			30,000	30,000	30,000	สำนักปลัด
2	บริหารงานทั่วไป	ครุภัณฑ์	ค่าจัดโต๊ะหินอ่อน หรือโต๊ะม้านั่ง	จำนวน 6 ชุด			9,000	9,000	9,000	สำนักปลัด
3	บริหารงานทั่วไป	ครุภัณฑ์	ค่าจัดซื้อกล่องถ่ายรูป	จำนวน 1 อัน			30,000	30,000	30,000	สำนักปลัด
4	บริหารงานทั่วไป	ครุภัณฑ์	ค่าจัดซื้อเครื่องเสียง	จำนวน 1 ชุด			100,000	100,000	100,000	สำนักปลัด
5	บริหารงานทั่วไป	ครุภัณฑ์	ค่าจัดซื้อเก้าอี้ พลาสติก	จำนวน 200 ตัว			50,000	50,000	50,000	สำนักปลัด
6	บริหารงานทั่วไป	ครุภัณฑ์	ค่าจัดซื้อไม้ปัก	จำนวน 2 ตัว			40,000	40,000	40,000	สำนักปลัด
7	บริหารงานทั่วไป	ครุภัณฑ์	เครื่องตัดหญ้า	2 เครื่อง			20,000	20,000	20,000	สำนักปลัด
8	บริหารงานทั่วไป	ครุภัณฑ์	ซุ้มเฉลิมพระเกียรติ	จำนวน 2 ซุ้ม			100,000	100,000	100,000	สำนักปลัด
9	บริหารงานทั่วไป	ครุภัณฑ์	เครื่องพ่นหมอกควัน	2เครื่อง			120,000	120,000	120,000	สำนักปลัด
10	การรักษาความสงบภายใน	ครุภัณฑ์	ค่าจัดซื้อตู้เก็บเอกสาร	จำนวน 2 ตู้			14,000	14,000	14,000	สำนักปลัด
11	บริหารงานทั่วไป	ครุภัณฑ์	ค่าติดตั้งเครื่องปรับอากาศ	จำนวน 4 เครื่อง			100,000	100,000	100,000	สำนักปลัด

ที่	แผนงาน	หมวด	ประเภท	เป้าหมาย (ผลผลิตของครูภัณฑ์)	งบประมาณและที่ผ่านมา					หน่วยงาน รับผิดชอบหลัก
					2561 (บาท)	2562 (บาท)	2563 (บาท)	2564 (บาท)	2565 (บาท)	
12	การรักษาความสงบภายใน	ครูภัณฑ์	เลื่อยโซยนต์	จำนวน 1 เครื่อง			15,000	15,000	15,000	สำนักปลัด
13	การรักษาความสงบภายใน	ครูภัณฑ์	เป้สะพายหลัง เครื่องดับเพลิง	จำนวน 2 อัน			20,000	20,000	20,000	สำนักปลัด
14	การศึกษา	ครูภัณฑ์	เครื่องคอมพิวเตอร์ โน้ตบุ๊ก	จำนวน 1 เครื่อง			20,000	20,000	20,000	กองการศึกษาฯ
15	การศึกษา	ครูภัณฑ์	โต๊ะม้านิอน	จำนวน 6 ชุด			9,000	9,000	9,000	กองการศึกษาฯ
16	การศึกษา	ครูภัณฑ์	โต๊ะไฟเบอร์	จำนวน 6 ตัว			15,000	15,000	15,000	กองการศึกษาฯ
17	การศึกษา	ครูภัณฑ์	เครื่องเล่นสนาม	1 ชุด			200,000	200,000	200,000	กองการศึกษาฯ
18	การศึกษา	ครูภัณฑ์	เครื่องตัดหญ้าแบบ รถเข็น 4 จังหวะ	1 เครื่อง			15,000	15,000	15,000	กองการศึกษาฯ
19	การศึกษา	ครูภัณฑ์	เครื่องปรีนเตอร์	1 เครื่อง			8,000	8,000	8,000	กองการศึกษาฯ
20	การศึกษา	ครูภัณฑ์	ค่าจัดซื้อตู้เก็บเอกสาร	จำนวน 2 ตู้			14,000	14,000		กองการศึกษาฯ
21	การศึกษา	ครูภัณฑ์	โต๊ะทำงาน	จำนวน 2 ตัว			14,000	14,000	14,000	กองการศึกษาฯ
22	การศึกษา	ครูภัณฑ์	เก้าอี้ทำงาน	จำนวน 2 ตัว			4,000	4,000	4,000	กองการศึกษาฯ
22	การศึกษา	ครูภัณฑ์	เครื่องออกกำลังกาย กลางแจ้ง	จำนวน 1 ชุด			300,000	300,000	300,000	กองการศึกษาฯ

ที่	แผนงาน	หมวด	ประเภท	เป้าหมาย (ผลผลิตของครุภัณฑ์)	งบประมาณและที่ผ่านมา					หน่วยงาน รับผิดชอบหลัก
					2561 (บาท)	2562 (บาท)	2563 (บาท)	2564 (บาท)	2565 (บาท)	
23	การศึกษา	ครุภัณฑ์	เครื่องเล่นสนาม	จำนวน 1 ชุด			100,000	100,000	100,000	กองการศึกษาฯ
24	บริหารงานทั่วไป	ครุภัณฑ์	ค่าจัดซื้อโต๊ะทำงาน	จำนวน 4 ตัว			24,000	24,000	24,000	กองคลัง
25	บริหารงานทั่วไป	ครุภัณฑ์	ค่าจัดซื้อเก้าอี้ทำงาน	จำนวน 4 ตัว			8,000	8,000	8,000	กองคลัง
26	บริหารงานทั่วไป	ครุภัณฑ์	ค่าจัดซื้อตู้เก็บเอกสาร	จำนวน 4 ตู้			30,000	30,000	30,000	กองคลัง
27	บริหารงานทั่วไป	ครุภัณฑ์	เครื่องปริ้นเตอร์	จำนวน 2 เครื่อง			20,000	20,000	20,000	กองคลัง
28	เคหะและชุมชน	ครุภัณฑ์	เครื่องปั่นไฟดีเซล 5,000 วัตต์	จำนวน 1 เครื่อง			40,000	40,000		กองช่าง
29	เคหะและชุมชน	ครุภัณฑ์	เสื่อยโซยนต์	จำนวน 1 เครื่อง			15,000	15,000		กองช่าง
30	เคหะและชุมชน	ครุภัณฑ์	หินเจียร (ลูกหมู)ใหญ่	จำนวน 1 อัน			10,000	10,000		กองช่าง
31	เคหะและชุมชน	ครุภัณฑ์	ปั้มลมขนาดใหญ่	จำนวน 1 เครื่อง			20,000	20,000		กองช่าง
32	เคหะและชุมชน	ครุภัณฑ์	ชุดทดสอบความชื้น เหลวของคอนกรีต Slump Test Set	จำนวน 1 เครื่อง			10,000			กองช่าง
33	สังคมสงเคราะห์	ครุภัณฑ์	ค่าจัดซื้อไม้ตบูก	จำนวน 1 ตัว			20,000	20,000		กองสวัสดิการฯ
รวม							1,544,000	1,534,000	1,415,000	

ส่วนที่ 4

การติดตามและประเมินผล

4.1 การติดตามและประเมินผลยุทธศาสตร์

กรอบและแนวทางในการติดตามและประเมินผล สอดคล้องกับระเบียบกระทรวงมหาดไทยว่าด้วยการจัดทำแผนพัฒนาขององค์กรปกครองส่วนท้องถิ่น พ.ศ.2548 แก้ไขเพิ่มเติมถึง(ฉบับที่ 3) พ.ศ.2561 กำหนดให้คณะกรรมการติดตามและประเมินผลแผนพัฒนาท้องถิ่น ดำเนินการให้คะแนนตามเกณฑ์ที่กำหนดไว้ ซึ่งเป็นส่วนหนึ่งของการประเมินผลแผนพัฒนาโดยดำเนินการให้แล้วเสร็จภายในหกสิบวัน นับแต่วันที่ประกาศใช้งบประมาณรายจ่าย มีรายละเอียด ดังนี้

แนวทางการพิจารณาการติดตามและประเมินผลยุทธศาสตร์เพื่อความสอดคล้องแผนพัฒนาท้องถิ่น ประกอบด้วย

- 1.1 ข้อมูลสภาพทั่วไปและข้อมูลพื้นฐานขององค์กรปกครองส่วนท้องถิ่น 20 คะแนน
- 1.2 การวิเคราะห์สภาพการณ์และศักยภาพ 20 คะแนน
- 1.3 ยุทธศาสตร์ 60 คะแนน ประกอบด้วย

- (1) ยุทธศาสตร์ขององค์กรปกครองส่วนท้องถิ่น 10 คะแนน
- (2) ยุทธศาสตร์ขององค์กรปกครองส่วนท้องถิ่นในเขตจังหวัด 10 คะแนน
- (3) ยุทธศาสตร์จังหวัด 10 คะแนน
- (4) วิสัยทัศน์ 5 คะแนน
- (5) กลยุทธ์ 5 คะแนน
- (6) เป้าประสงค์ของแต่ละประเด็นกลยุทธ์ 5 คะแนน
- (7) จุดยืนทางยุทธศาสตร์ 5 คะแนน
- (8) แผนงาน 5 คะแนน
- (9) ความเชื่อมโยงของยุทธศาสตร์ในภาพรวม 5 คะแนน

คะแนนรวม 100 คะแนน เกณฑ์ที่ควรได้เพื่อให้เกิดความสอดคล้องและขับเคลื่อนการพัฒนาท้องถิ่นขององค์กรปกครองส่วนท้องถิ่น ไม่ควรน้อยกว่าร้อยละ 80 (80 คะแนน)

4.2 การติดตามและประเมินผลโครงการ

แนวทางการพิจารณาการติดตามและประเมินผลโครงการเพื่อสอดคล้องแผนพัฒนาท้องถิ่น ประกอบด้วย

- 2.1 การสรุปสถานการณ์การพัฒนา 10 คะแนน
- 2.2 การประเมินผลการนำแผนพัฒนาท้องถิ่นสู่ปฏิบัติในเชิงปริมาณ 10 คะแนน
- 2.3 การประเมินผลการนำแผนพัฒนาท้องถิ่นสู่ปฏิบัติในเชิงคุณภาพ 10 คะแนน

2.4 แผนงานและยุทธศาสตร์การพัฒนา 10 คะแนน

2.5 โครงการพัฒนา 60 คะแนน ประกอบด้วย

- (1) ความชัดเจนของชื่อโครงการ 5 คะแนน
- (2) กำหนดวัตถุประสงค์สอดคล้องกับโครงการ 5 คะแนน
- (3) เป้าหมาย(ผลผลิตของโครงการ)มีความชัดเจนนำไปสู่การตั้งงบประมาณได้

ถูกต้อง 5 คะแนน

- (4) โครงการมีความสอดคล้องกับแผนยุทธศาสตร์ชาติ 20 ปี 5 คะแนน
- (5) เป้าหมาย (ผลผลิตของโครงการ)มีความสอดคล้องกับแผนพัฒนาเศรษฐกิจ

และสังคมแห่งชาติ ฉบับที่ 12 5 คะแนน

- (6) โครงการมีความสอดคล้องกับ Thailand 4.0 5 คะแนน
- (7) โครงการสอดคล้องกับยุทธศาสตร์จังหวัด 5 คะแนน
- (8) โครงการแก้ไขปัญหาความยากจนหรือการเสริมสร้างให้ประเทศชาติมั่นคง

มั่นคง ยั่งยืน ภายใต้หลักปรัชญา 5 คะแนน

- (9) งบประมาณ มีความสอดคล้องกับเป้าหมาย (ผลผลิตของโครงการ) 5 คะแนน
- (10) มีการประมาณการราคาถูกต้องตามหลักวิธีการงบประมาณ 5 คะแนน
- (11) มีการกำหนดตัวชี้วัด (KPI) และสอดคล้องกับวัตถุประสงค์และผลที่คาดว่าจะ

ได้รับ 5 คะแนน

- (12) ผลที่คาดว่าจะได้รับสอดคล้องกับวัตถุประสงค์ 5 คะแนน

คะแนนรวม 100 คะแนน เกณฑ์ที่ควรได้เพื่อให้เกิดความสอดคล้องและขับเคลื่อนการพัฒนาท้องถิ่นขององค์กรปกครองส่วนท้องถิ่น ไม่ควรน้อยกว่าร้อยละ 80 (80 คะแนน)

แนวทางการพิจารณาการติดตามและประเมินผลยุทธศาสตร์เพื่อความสอดคล้องแผนพัฒนา
ท้องถิ่นขององค์กรปกครองส่วนท้องถิ่น

ประเด็นพิจารณา	คะแนน
1. ข้อมูลสภาพทั่วไปและข้อมูลพื้นฐานขององค์กรปกครองส่วนท้องถิ่น	20
2. การวิเคราะห์สถานการณ์และศักยภาพ	15
3. ยุทธศาสตร์ ประกอบด้วย	65
3.1 ยุทธศาสตร์ขององค์กรปกครองส่วนท้องถิ่น	(10)
3.2 ยุทธศาสตร์ขององค์กรปกครองส่วนท้องถิ่นในเขตจังหวัด	(10)
3.3 ยุทธศาสตร์จังหวัด	(10)
3.4 วิสัยทัศน์	(5)
3.5 กลยุทธ์	(5)
3.6 เป้าประสงค์ของแต่ละประเด็นกลยุทธ์	(5)
3.7 จุดยืนทางยุทธศาสตร์	(5)
3.8 แผนงาน	(5)
3.9 ความเชื่อมโยงของยุทธศาสตร์ในภาพรวม	(5)
รวม	100

แนวทางเบื้องต้นในการให้คะแนนแนวทางการพิจารณาการติดตามและประเมินผลยุทธศาสตร์
เพื่อความสอดคล้องแผนพัฒนาท้องถิ่นขององค์กรปกครองส่วนท้องถิ่น

ประเด็นการพิจารณา	รายละเอียดหลักเกณฑ์	คะแนนเต็ม	คะแนนที่ได้
1. ข้อมูลสภาพทั่วไปและ ข้อมูลพื้นฐานขององค์กร ปกครองส่วนท้องถิ่น	ควรประกอบด้วยข้อมูลดังนี้ (1) ข้อมูลเกี่ยวกับด้านกายภาพ เช่น ที่ตั้งของหมู่บ้าน/ ชุมชน/ตำบล ลักษณะของภูมิประเทศ ลักษณะ ภูมิอากาศ ลักษณะของดิน ลักษณะของแหล่งน้ำ ลักษณะของไม้/ป่าไม้ ฯลฯ ด้านการเมือง/การปกครอง เช่น เขตการปกครอง การเลือกตั้ง ฯลฯ	20 (3)	
	(2) ข้อมูลเกี่ยวกับด้านการเมือง/การปกครองเช่น เขตการ ปกครองการเลือกตั้ง ฯลฯ ประชากร เช่น ข้อมูลเกี่ยวกับ จำนวนประชากร และช่วงอายุและจำนวนประชากร ฯลฯ	(2)	
	(3) ข้อมูลเกี่ยวกับสภาพทางสังคม เช่น การศึกษา สาธารณสุข อาชญากรรม ยาเสพติด การสังคมสงเคราะห์ ฯลฯ	(2)	
	(4) ข้อมูลเกี่ยวกับระบบบริการพื้นฐาน เช่น การคมนาคม ขนส่ง การไฟฟ้า การประปา โทรศัพท์ ฯลฯ	(2)	
	(5) ข้อมูลเกี่ยวกับระบบเศรษฐกิจ เช่น การเกษตร การ ประมง การปศุสัตว์ การบริการ การท่องเที่ยว อุตสาหกรรม การพาณิชย์/กลุ่มอาชีพแรงงาน ฯลฯ และ เศรษฐกิจพอเพียงท้องถิ่น (ด้านการเกษตรและแหล่งน้ำ)	(2)	
	(6) ข้อมูลเกี่ยวกับศาสนา ประเพณี วัฒนธรรม เช่น การ นับถือศาสนา ประเพณีและงานประจำปี ภูมิปัญญา ท้องถิ่น ภาษาถิ่น สินค้าพื้นเมืองและของที่ระลึก ฯลฯ และอื่นๆ	(2)	
	(7) ข้อมูลเกี่ยวกับทรัพยากรธรรมชาติ เช่น น้ำ ป่าไม้ ภูเขา คุณภาพของทรัพยากรธรรมชาติ ฯลฯ	(2)	
	(8) การสำรวจและจัดเก็บข้อมูลเพื่อการจัดทำแผนพัฒนา ท้องถิ่นหรือการใช้ข้อมูล จปฐ.	(2)	
	(9) การประชุมประชาคมท้องถิ่น รูปแบบ วิธีการ และการ ดำเนินการประชุมประชาคมท้องถิ่น โดยใช้กระบวนการ ร่วมคิด ร่วมทำ ร่วมตัดสินใจ ร่วมตรวจสอบ ร่วมรับ ผลประโยชน์ ร่วมแก้ปัญหา ปกษาหารือแลกเปลี่ยน เรียนรู้ เพื่อแก้ปัญหาสำหรับการพัฒนาท้องถิ่นตามอำนาจ หน้าที่ขององค์กรปกครองส่วนท้องถิ่น	(3)	

ประเด็นการพิจารณา	รายละเอียดหลักเกณฑ์	คะแนนเต็ม	คะแนนที่ได้
2. การวิเคราะห์ สภาพการณ์และศักยภาพ	<p>ควรประกอบด้วยข้อมูลดังนี้</p> <p>(1) การวิเคราะห์ที่ครอบคลุมความเชื่อมโยง ความสอดคล้องยุทธศาสตร์จังหวัด ยุทธศาสตร์การพัฒนาขององค์กรปกครองส่วนท้องถิ่นในเขตจังหวัด ยุทธศาสตร์ขององค์กรปกครองส่วนท้องถิ่น นโยบายของผู้บริหารท้องถิ่น รวมถึงความเชื่อมโยงแผนยุทธศาสตร์ชาติ 20 ปี แผนพัฒนาเศรษฐกิจและสังคมแห่งชาติ และ Thailand 4.0</p>	20 (5)	
	<p>(2) การวิเคราะห์การใช้ผังเมืองรวมหรือผังเมืองเฉพาะและการบังคับใช้ผลของการบังคับใช้ สภาพการณ์ที่เกิดขึ้นต่อการพัฒนาท้องถิ่น</p>	(3)	
	<p>(3) การวิเคราะห์ทางสังคม เช่น ด้านแรงงาน การศึกษา สาธารณสุข ความยากจน อาชญากรรม ปัญหายาเสพติด เทคโนโลยี จารีตประเพณี วัฒนธรรม ภูมิปัญญาท้องถิ่น เป็นต้น</p>	(3)	
	<p>(4) การวิเคราะห์ทางเศรษฐกิจ ข้อมูลด้านรายได้ครัวเรือน การส่งเสริมอาชีพ กลุ่มอาชีพ กลุ่มทางสังคม การพัฒนาอาชีพและกลุ่มต่างๆสภาพทางเศรษฐกิจและความเป็นอยู่ทั่วไป เป็นต้น</p>	(3)	
	<p>(5) การวิเคราะห์สิ่งแวดล้อม พื้นที่สีเขียว ธรรมชาติต่างๆทางภูมิศาสตร์ กระบวนการหรือสิ่งที่เกิดขึ้น การประดิษฐ์ที่มีผลต่อสิ่งแวดล้อมและการพัฒนา</p>	(3)	
	<p>(6) ผลการวิเคราะห์ศักยภาพเพื่อประเมินสภาพการพัฒนาในปัจจุบันและโอกาสการพัฒนาในอนาคตของท้องถิ่น ด้วยเทคนิค SWOT Analysis ที่อาจส่งผลการดำเนินงาน ได้แก่ S-Strength (จุดแข็ง) W-Weakness (จุดอ่อน) O-Opportunity (โอกาส) และ T-Threat (อุปสรรค)</p>	(3)	

ประเด็นการพิจารณา	รายละเอียดหลักเกณฑ์	คะแนนเต็ม	คะแนนที่ได้
3. ยุทธศาสตร์ 3.1 ยุทธศาสตร์ของ องค์กรปกครองส่วน ท้องถิ่น	ควรประกอบด้วยข้อมูลดังนี้ สอดคล้องกับสภาพสังคม เศรษฐกิจ สิ่งแวดล้อมของ ท้องถิ่น ประเด็นปัญหาการพัฒนาและแนวทางการพัฒนา ที่สอดคล้องกับยุทธศาสตร์ขององค์กรปกครองส่วน ท้องถิ่น และเชื่อมโยงหลักประชารัฐแผนยุทธศาสตร์ชาติ ๒๐ ปี แผนพัฒนาเศรษฐกิจและสังคมแห่งชาติและ Thailand ๔.๐	60 (10)	
3.2 ยุทธศาสตร์ของ องค์กรปกครองส่วน ท้องถิ่นในเขตจังหวัด	สอดคล้องและเชื่อมโยงกับสภาพสังคม เศรษฐกิจ สิ่งแวดล้อมของท้องถิ่น และยุทธศาสตร์จังหวัด และ เชื่อมโยงหลักประชารัฐแผนยุทธศาสตร์ชาติ ๒๐ ปี แผนพัฒนาเศรษฐกิจและสังคมแห่งชาติและ Thailand ๔.๐	(10)	
3.3 ยุทธศาสตร์จังหวัด	สอดคล้องกับแผนพัฒนาเศรษฐกิจและสังคมแห่งชาติ แผนการบริหารราชการแผ่นดิน นโยบาย/ยุทธศาสตร์ คสช. และนโยบายรัฐบาลหลักประชารัฐ แผนยุทธศาสตร์ ชาติ 20ปี และ Thailand 4.0	(10)	
3.4 วิสัยทัศน์	วิสัยทัศน์ ซึ่งมีลักษณะแสดงสถานภาพที่องค์กรปกครอง ส่วนท้องถิ่นต้องการจะเป็นหรือบรรลุถึงอนาคตอย่าง ชัดเจน สอดคล้องกับโอกาสและศักยภาพที่เป็น ลักษณะเฉพาะขององค์กรปกครองส่วนท้องถิ่น และ สัมพันธ์กับโครงการพัฒนาท้องถิ่น	(5)	
3.5 กลยุทธ์	แสดงให้เห็นช่องทาง วิธีการ ภารกิจหรือสิ่งที่ต้องทำตาม อำนาจหน้าที่ขององค์กรปกครองส่วนท้องถิ่นที่จะนำไปสู่ การบรรลุวิสัยทัศน์ หรือแสดงให้เห็นถึงความชัดเจนในสิ่ง ที่จะดำเนินการให้บรรลุวิสัยทัศน์นั้น	(5)	
3.6 เป้าประสงค์ของแต่ละ ประเด็นกลยุทธ์	เป้าประสงค์ของแต่ละประเด็นกลยุทธ์มีความสอดคล้อง และสนับสนุนต่อกกลยุทธ์ที่จะเกิดขึ้น มุ่งหมายสิ่งหนึ่งสิ่งใด ที่ชัดเจน	(5)	
3.7 จุดยืนทางยุทธศาสตร์ (Positioning)	ความมุ่งมั่นอันแน่วแน่ในการวางแผนพัฒนาท้องถิ่น เพื่อให้บรรลุวิสัยทัศน์ขององค์กรปกครองส่วนท้องถิ่น ซึ่ง เกิดจากศักยภาพของพื้นที่จริง ที่จะนำไปสู่ผลสำเร็จทาง ยุทธศาสตร์	(5)	

ประเด็นการพิจารณา	รายละเอียดหลักเกณฑ์	คะแนนเต็ม	คะแนนที่ได้
3. ยุทธศาสตร์(ต่อ) 3.8 แผนงาน	แผนงานหรือจุดมุ่งหมายเพื่อการพัฒนาในอนาคต กำหนดจุดมุ่งหมายในเรื่องใดเรื่องหนึ่งหรือแผนงานที่เกิดจากเป้าประสงค์ ตัวชี้วัด ค่าเป้าหมาย กลยุทธ์ จุดยืนทางยุทธศาสตร์และยุทธศาสตร์ขององค์กรปกครองส่วนท้องถิ่นที่มีความชัดเจน นำไปสู่การจัดทำโครงการพัฒนาท้องถิ่นในแผนพัฒนาท้องถิ่นสี่ปี โดยระบุแผนงานและความเชื่อมโยงดังกล่าว	(5)	
3.9 ความเชื่อมโยงของยุทธศาสตร์ในภาพรวม	ความเชื่อมโยงองค์รวมที่นำไปสู่การพัฒนาท้องถิ่นที่เกิดผลผลิต/โครงการจากแผนยุทธศาสตร์ชาติ 20 ปี แผนพัฒนาเศรษฐกิจและสังคมแห่งชาติ ฉบับที่ 12Thailand 4.0 แผนพัฒนาภาค/แผนพัฒนากลุ่มจังหวัด/แผนพัฒนาจังหวัด ยุทธศาสตร์การพัฒนาขององค์กรปกครองส่วนท้องถิ่นในเขตจังหวัดและยุทธศาสตร์ขององค์กรปกครองส่วนท้องถิ่น	(5)	
3.10 ผลผลิต/โครงการ	ผลผลิตโครงการ เป็นผลผลิตที่เป็นชุดหรือโครงการที่เป็นชุด กลุ่มหรืออันหนึ่งอันเดียวกัน ลักษณะเดียวกัน เป็นต้น เพื่อนำไปสู่การจัดทำโครงการเพื่อพัฒนาท้องถิ่นในแผนพัฒนาท้องถิ่นสี่ปีอย่างถูกต้องและครบถ้วน	(5)	
รวมคะแนน		100	

**แนวทางการพิจารณาการติดตามและประเมินผลโครงการเพื่อความสอดคล้องแผนพัฒนา
ท้องถิ่นขององค์กรปกครองส่วนท้องถิ่น**

ประเด็นพิจารณา	คะแนน
1. การสรุปสถานการณ์การพัฒนา	10
2. การประเมินผลการนำแผนพัฒนาท้องถิ่นไปปฏิบัติเชิงปริมาณ	10
3. การประเมินผลการนำแผนพัฒนาท้องถิ่นไปปฏิบัติเชิงคุณภาพ	10
4. แผนงานและยุทธศาสตร์การพัฒนา	10
5. โครงการพัฒนา ประกอบด้วย	60
5.1 ความชัดเจนของชื่อโครงการ	(5)
5.2 กำหนดวัตถุประสงค์สอดคล้องกับโครงการ	(5)
5.3 เป้าหมาย(ผลผลิตของโครงการ)มีความชัดเจนนำไปสู่การตั้ง งบประมาณได้ถูกต้อง	(5)
5.4 โครงการมีความสอดคล้องกับแผนยุทธศาสตร์ชาติ 20 ปี	(5)
5.5 เป้าหมาย(ผลผลิตของโครงการ)มีความสอดคล้องกับแผนพัฒนา เศรษฐกิจและสังคมแห่งชาติ	(5)
5.6 โครงการมีความสอดคล้องกับ Thailand 4.0	(5)
5.7 โครงการสอดคล้องกับยุทธศาสตร์จังหวัด	(5)
5.8 โครงการแก้ไขปัญหาความยากจนหรือการเสริมสร้างให้ประเทศชาติ มั่นคง มั่งคั่ง ยั่งยืนภายใต้หลักปรัชญาของ เศรษฐกิจพอเพียง	(5)
5.9 งบประมาณ มีความสอดคล้องกับเป้าหมาย(ผลผลิตของโครงการ)	(5)
5.10 มีการประมาณการราคาถูกต้องตามหลักวิธีการงบประมาณ	(5)
5.11 มีการกำหนดตัวชี้วัด (KPI) และสอดคล้องกับวัตถุประสงค์และผลที่ คาดว่าจะได้รับ	(5)
5.12 ผลที่คาดว่าจะได้รับ สอดคล้องกับวัตถุประสงค์	(5)
รวมคะแนน	100

แนวทางเบื้องต้นในการให้คะแนนแนวทางการพิจารณาการติดตามและประเมินผลโครงการ
เพื่อความสอดคล้องแผนพัฒนาท้องถิ่นขององค์กรปกครองส่วนท้องถิ่น

ประเด็นการพิจารณา	รายละเอียดหลักเกณฑ์	คะแนนเต็ม	คะแนนที่ได้
1. การสรุป สถานการณ์การ พัฒนา	เป็นการวิเคราะห์กรอบการจัดทำยุทธศาสตร์ขององค์กร ปกครองส่วนท้องถิ่น (ใช้การวิเคราะห์ SWOT Analysis/Demand (Demand Analysis)/Global Demand และ Trend ปัจจัยและสถานการณ์การเปลี่ยนแปลงที่มีผลต่อการ พัฒนา อย่างน้อยต้องประกอบด้วยการวิเคราะห์ศักยภาพ ด้านเศรษฐกิจ, ด้านสังคม, ด้านทรัพยากรธรรมชาติและ สิ่งแวดล้อม)	10	
2. การประเมินผลการ นำแผนพัฒนาท้องถิ่น สู่ปฏิบัติในเชิง ปริมาณ	1) การควบคุมที่มีตัวเลขต่างๆ เพื่อนำมาใช้วัดผลในเชิง ปริมาณเช่น การวัดจำนวนโครงการ กิจกรรม งานต่างๆ ก็คือ ผลผลิตนั่นเองว่าเป็นไปตามที่ตั้งเป้าหมายเอาไว้หรือไม่จำนวน ที่ดำเนินการจริงตามที่ได้กำหนดไว้เท่าไร จำนวนที่ไม่สามารถ ดำเนินการได้มีจำนวนเท่าไรสามารถอธิบายได้ตามหลัก ประสิทธิภาพ (Efficiency) ของการพัฒนาท้องถิ่นตามอำนาจ หน้าที่ที่ได้กำหนดไว้ 2) วิเคราะห์ผลกระทบ/สิ่งที่กระทบ (Impact) โครงการที่ ดำเนินการในเชิงปริมาณ (Qualitative)	10	
3. การประเมินผลการ นำแผนพัฒนาท้องถิ่น สู่ปฏิบัติในเชิง คุณภาพ	1) การประเมินประสิทธิผลของแผนพัฒนาในเชิงคุณภาพคือ การนำเอาเทคนิคๆ มาใช้เพื่อวัดค่าภารกิจ โครงการ กิจกรรม งานต่างๆ ที่ดำเนินการในพื้นที่นั้นๆ ตรงต่อความต้องการของ ประชาชนหรือไม่และเป็นไปตามอำนาจหน้าที่หรือไม่ ประชาชนพึงพอใจหรือไม่ สิ่งของ วัสดุ ครุภัณฑ์ การ ดำเนินการต่างๆ มีสภาพหรือลักษณะถูกต้อง คงทน ถาวร สามารถใช้งานได้ตามวัตถุประสงค์หรือไม่ ซึ่งเป็นไปตามหลัก ประสิทธิผล(Effectiveness) ผลการปฏิบัติราชการตามที่ได้รับ งบประมาณมาดำเนินการ รวมถึงสามารถเทียบเคียงกับส่วน ราชการหรือหน่วยงาน 2) วิเคราะห์ผลกระทบ/สิ่งที่กระทบ (Impact) โครงการที่ ดำเนินการในเชิงคุณภาพ (Qualitative)	10	

ประเด็นการพิจารณา	รายละเอียดหลักเกณฑ์	คะแนนเต็ม	คะแนนที่ได้
4. แผนงานและยุทธศาสตร์การพัฒนา	<p>1) วิเคราะห์แผนงาน งานที่เกิดจากด้านต่างๆ มีความสอดคล้องกับยุทธศาสตร์ขององค์กรปกครองส่วนท้องถิ่นในมิติต่างๆ จนนำไปสู่การจัดทำโครงการพัฒนาท้องถิ่นโดยใช้ SWOT Analysis/Demand (Demand Analysis)/Global Demand/Trend หรือหลักการบูรณาการ (Integration) กับองค์กรปกครองส่วนท้องถิ่น ที่มีพื้นที่ติดต่อกัน</p> <p>2) วิเคราะห์แผนงาน งาน ที่เกิดจากด้านต่างๆ ที่สอดคล้องกับการแก้ไขปัญหาความยากจน หลักปรัชชาารัฐ</p>	10	
5. โครงการพัฒนา 5.1 ความชัดเจนของชื่อโครงการ	<p>ควรประกอบด้วยข้อมูลดังนี้</p> <p>เป็นโครงการที่มีวัตถุประสงค์สนองต่อแผนยุทธศาสตร์การพัฒนาขององค์กรปกครองส่วนท้องถิ่นและดำเนินการเพื่อให้เกิดการพัฒนาบรรลุตามวิสัยทัศน์ขององค์กรปกครองส่วนท้องถิ่นที่กำหนดไว้ ชื่อโครงการมีความชัดเจน มุ่งไปเรื่องใดเรื่องหนึ่ง อ่านแล้วเข้าใจได้ว่าจะพัฒนาอะไรในอนาคต</p>	60 (5)	
5.2 กำหนดวัตถุประสงค์สอดคล้องกับโครงการ	<p>มีวัตถุประสงค์ชัดเจน (clear objective) โครงการที่กำหนดวัตถุประสงค์สอดคล้องกับความเป็นมาของโครงการ สอดคล้องกับหลักการและเหตุผล วิธีการดำเนินงานต้องสอดคล้องกับวัตถุประสงค์ มีความเป็นไปได้ชัดเจน มีลักษณะเฉพาะเจาะจง</p>	(5)	
5.3 เป้าหมาย (ผลผลิตของโครงการ) มีความชัดเจนนำไปสู่การตั้งงบประมาณได้ถูกต้อง	<p>สภาพที่อยากให้เกิดขึ้นในอนาคตเป็นทิศทางที่ต้องไปให้ถึง เป้าหมายต้องชัดเจน สามารถระบุจำนวนเท่าไร กลุ่มเป้าหมายคืออะไร มีผลผลิตอย่างไร กลุ่มเป้าหมาย พื้นที่ดำเนินงาน และระยะเวลาดำเนินงานอธิบายให้ชัดเจนว่า โครงการนี้จะทำที่ไหน เริ่มต้นในช่วงเวลาใดและจบลงเมื่อไร ใครคือกลุ่มเป้าหมายของโครงการ หากกลุ่มเป้าหมายมีหลายกลุ่ม ให้บอกชัดเจนไปว่าใครคือกลุ่มเป้าหมายหลัก ใครคือกลุ่มเป้าหมายรอง</p>	(5)	
5.4 โครงการมีความสอดคล้องกับแผนยุทธศาสตร์ 20 ปี	<p>โครงการสอดคล้องกับ (1) ความมั่นคง (2) การสร้างความสามารถในการแข่งขัน (3) การพัฒนาเสริมสร้างศักยภาพคน (4) การสร้างโอกาสความเสมอภาคและเท่าเทียมกันทางสังคม (5) การสร้างการเติบโตบนคุณภาพชีวิตที่เป็นมิตรต่อสิ่งแวดล้อม (6) การปรับสมดุลและพัฒนาระบบการบริหารจัดการภาครัฐ เพื่อให้เกิดความมั่นคง มั่งคั่ง ยั่งยืน</p>	(5)	

ประเด็นการพิจารณา	รายละเอียดหลักเกณฑ์	คะแนนเต็ม	คะแนนที่ได้
5.5 เป้าหมาย (ผลผลิตของโครงการ) มีความสอดคล้องกับแผนพัฒนาเศรษฐกิจและสังคมแห่งชาติ	โครงการมีความสอดคล้องแผนพัฒนาเศรษฐกิจและสังคมแห่งชาติฉบับที่ 12 โดย (1) ยึดหลักปรัชญาเศรษฐกิจพอเพียง (2) ยึดคนเป็นศูนย์กลางพัฒนา (3) ยึดวิสัยทัศน์ภายใต้ยุทธศาสตร์ชาติ 20 ปี (4) ยึดเป้าหมายอนาคตประเทศไทย 2579 (5) ยึดหลักการนำไปสู่ปฏิบัติให้เกิดผลสัมฤทธิ์อย่างจริงจังใน 5 ปีที่ต่อยอดไปสู่ผลสัมฤทธิ์ที่เป็นเป้าหมายระยะยาว ภายใต้แนวทางการพัฒนา (1) การยกระดับศักยภาพการแข่งขันและการหลุดพ้นกับดักรายได้ปานกลางสู่รายได้สูง (2) การพัฒนาศักยภาพคนตามช่วงวัยและการปฏิรูประบบเพื่อสร้างสังคมสูงวัยอย่างมีคุณภาพ (3) การลดความเหลื่อมล้ำทางสังคม (4) การรองรับการเชื่อมโยงภูมิภาคและความเป็นเมือง (5) การสร้างความเจริญเติบโตทางเศรษฐกิจและสังคมอย่างเป็นมิตรกับสิ่งแวดล้อม (6) การบริหารราชการแผ่นดินที่มีประสิทธิภาพ	(5)	
5.6 โครงการมีความสอดคล้องกับThailand 4.0	โครงการมีลักษณะหรือสอดคล้องกับการปรับเปลี่ยนโครงสร้างเศรษฐกิจไปสู่ Value-Based Economy หรือเศรษฐกิจที่ขับเคลื่อนด้วยนวัตกรรม ทำน้อย ได้มาก เช่น (1) เปลี่ยนจากการผลิตสินค้า โภคภัณฑ์ไปสู่สินค้าเชิงนวัตกรรม (2) เปลี่ยนจากการขับเคลื่อนประเทศด้วยภาคอุตสาหกรรมไปสู่การขับเคลื่อนด้วยเทคโนโลยี ความคิดสร้างสรรค์และนวัตกรรม (3) เปลี่ยนจากการเน้นภาคการผลิตสินค้าไปสู่การเน้นภาคบริการมากขึ้น รวมถึงโครงการที่เติมเต็มด้วยวิทยาการ ความคิดสร้างสรรค์ นวัตกรรม วิทยาศาสตร์ เทคโนโลยี และการวิจัยและพัฒนาแล้วต่อยอดความได้เปรียบเชิงเปรียบเทียบ เช่น ด้านการเกษตร เทคโนโลยีชีวภาพ สาธารณสุข วัฒนธรรม ฯลฯ	(5)	
5.7 โครงการสอดคล้องกับยุทธศาสตร์จังหวัด	โครงการพัฒนาท้องถิ่นมีความสอดคล้องกับหัวระยะเวลาของแผนพัฒนาจังหวัดที่ได้กำเนิดขึ้น เพื่อขับเคลื่อนการพัฒนาท้องถิ่นเสมือนหนึ่งการขับเคลื่อนการพัฒนาจังหวัดซึ่งไม่สามารถแยกส่วนใดส่วนหนึ่งออกจากกันได้ นอกจากนี้โครงการพัฒนาท้องถิ่นต้องเป็นโครงการเชื่อมต่อหรือเดินทางไปด้วยกันกับยุทธศาสตร์จังหวัดที่ได้กำหนดขึ้นเป็นปัจจุบัน	(5)	

ประเด็นการพิจารณา	รายละเอียดหลักเกณฑ์	คะแนนเต็ม	คะแนนที่ได้
5.8 โครงการแก้ไข ปัญหาความยากจนหรือ การเสริมสร้างให้ ประเทศชาติมั่นคง มั่งคั่ง ยั่งยืน ภายใต้หลัก ประชาธิปไตย	เป็นโครงการที่ดำเนินการภายใต้พื้นฐานความพอเพียงที่ ประชาชนดำเนินการเองหรือร่วมดำเนินการ เป็นโครงการต่อ ยอดและขยายได้ เป็นโครงการที่ประชาชนต้องการเพื่อให้เกิด ความยั่งยืน ซึ่งมีลักษณะที่จะให้ท้องถิ่นมีความมั่นคง มั่งคั่ง ยั่งยืน เป็นท้องถิ่นที่พัฒนาแล้วด้วยการพัฒนาปรัชญา เศรษฐกิจพอเพียง	(5)	
5.9 งบประมาณมีความ สอดคล้องกับเป้าหมาย (ผลผลิตของโครงการ)	งบประมาณโครงการพัฒนาจะต้องคำนึงถึงหลักสำคัญ 5 ประการในการจัดทำโครงการได้แก่ (1) ความประหยัด (Economy) (2) ความมีประสิทธิภาพ (Efficiency) (3) ความมี ประสิทธิภาพ (Effectiveness) (4) ความยุติธรรม (Equity) (5) ความโปร่งใส (Transparency)	(5)	
5.10 มีการประมาณการ ราคาถูกต้องตามหลัก วิธีการงบประมาณ	การประมาณราคาเพื่อการพัฒนาต้องให้สอดคล้องกับ โครงการถูกต้องตามหลักวิชาการทางช่อง หลักของราคา กลาง ราคากลางท้องถิ่นมีความโปร่งใสในการกำหนดราคา และตรวจสอบในเชิงประจักษ์	(5)	
5.11 มีการกำหนด ตัวชี้วัด (KPI) และ สอดคล้องกับ วัตถุประสงค์และผลที่ คาดว่าจะได้รับ	มีการกำหนดตัวชี้วัดผลงาน (Key Performancy Indicator : KPI) ที่ สามารถวัดได้ (measurable) ใช้บอกประสิทธิผล (effectiveness) ใช้บอกประสิทธิภาพ (efficiency) ได้ เช่น การ กำหนดความพึงพอใจ การกำหนดร้อยละ การกำหนดอันเกิด จากผลของวัตถุประสงค์ที่เกิดขึ้นที่สิ่งที่ได้รับ (การคาดการณ์ คาดว่าจะได้รับ)	(5)	
5.12 ผลที่คาดว่าจะ ได้รับสอดคล้องกับ วัตถุประสงค์	ผลที่ได้รับเป็นสิ่งที่เกิดขึ้นจริงจากการดำเนินการตาม โครงการพัฒนาซึ่งสอดคล้องกับวัตถุประสงค์ที่ตั้งไว้ การ ได้ผลหรือผลที่เกิดขึ้นจะต้องเท่ากับวัตถุประสงค์หรือมากกว่า วัตถุประสงค์ ซึ่งการเขียนวัตถุประสงค์ควรคำนึงถึง (1) มี ความเป็นไปได้และมีความเฉพาะเจาะจง ในการดำเนินงาน ตามโครงการ (2) วัดและประเมินผลดับของความสำเร็จได้ (3) ระบุสิ่งที่ต้องการดำเนินงานอย่างชัดเจนและ เฉพาะเจาะจงมากที่สุดและสามารถปฏิบัติได้ (4) เป็นเหตุ สอดคล้องกับความเป็นจริง (5) ส่งผลต่อการบ่งบอกเวลาได้	(5)	
รวมคะแนน		100	

สรุปรายงานผลการดำเนินการ ประจำปีงบประมาณ พ.ศ.						
ลำดับ ที่	รายการ	โครงการ	งบประมาณ	โครงการที่สามารถดำเนินการได้ (..... โครงการ)		
				คิดเป็นร้อยละ ของ แผนพัฒนา ท้องถิ่นสี่ปี	คิดเป็นร้อยละ ของแผนการ ดำเนินงาน	คิดเป็นร้อยละ ของข้อบัญญัติ+ เงินสะสม
1	บรรจุในแผนพัฒนา ท้องถิ่น					
2	ตั้งในข้อบัญญัติ งบประมาณ					
3	จากเงินสะสม					
4	จัดทำแผนการ ดำเนินงาน - ข้อบัญญัติ = + - เงินสะสม =					
5	สามารถดำเนินการได้ - ข้อบัญญัติ = + - เงินสะสม =					

(๑.๑) การวัดผลในเชิงคุณภาพ (Quality)

การจัดผลเชิงคุณภาพ ใช้การสำรวจความพึงพอใจในการวัดผลเชิงคุณภาพโดยภาพรวม โดยได้มีการประเมินความพึงพอใจ ซึ่งการประเมินความพึงพอใจทำให้ทราบถึงผลเชิงคุณภาพในการดำเนินงานของเทศบาลในภาพรวม

โดยเครื่องมือที่ใช้ในการประเมินความพึงพอใจ มีดังนี้

แบบที่ ๓/๓ แบบประเมินความพึงพอใจต่อผลการดำเนินงานขององค์กรปกครองส่วนท้องถิ่น

แบบที่ ๓/๔ แบบประเมินความพึงพอใจของผู้รับบริการในงานบริการขององค์กรปกครองส่วนท้องถิ่น (ให้หน่วยงานภายนอกดำเนินการ)

๔.๔ ข้อเสนอแนะในการจัดทำแผนพัฒนาท้องถิ่นในอนาคต

(๑) ผลกระทบนำไปสู่ออนาคต

(๑.๑) ปัญหาสาธารณสุขต่างๆ ที่เกิดขึ้นในองค์กรปกครองส่วนท้องถิ่น อันได้แก่ ภัยแล้ง วาตะภัย น้ำท่วม อัคคีภัย ที่เกิดขึ้นและส่งผลกระทบต่อประชาชนในพื้นที่ เกิดความเสียหายทั้งชีวิตและทรัพย์สิน แนวทางการแก้ไข คือพิจารณาวางแผนการดำเนินการป้องกัน ก่อนเกิดเหตุ ระหว่างเกิดเหตุ หลังเกิดเหตุ บรรจุแผนงาน โครงการ กิจกรรม การให้ความช่วยเหลือต่างๆ จัดตั้งศูนย์ช่วยเหลือประชาชนขององค์กรปกครองส่วนท้องถิ่น เพื่อสามารถดำเนินการได้ทันทั่วถึง

(๑.๒) ปัญหาโรคระบาดที่เกิดจากคน เกิดจากสัตว์ ที่ส่งผลกระทบต่อราย หรือคร่าต่อชีวิตประชาชน และสัตว์ต่างๆ ในตำบล ซึ่งได้แก่ โรคไข้หวัดใหญ่ ไข้หวัดนก โรคมือ เท้า ปาก ที่เกิดขึ้นกับเด็กๆ โรคพิษสุนัขบ้า แนวทางการแก้ไขปัญหา คือ ฝึกอบรม ประชาสัมพันธ์ รมรงค์การป้องกัน ลงพื้นที่ที่ระงับการเกิดโรคระบาด การทำลาย การรักษา

(๑.๓) ปัญหาประชาชนมีรายได้น้อย การศึกษาต่ำ ประชาชนในตำบลยังมีคนรายได้น้อย มีหนี้สินเยอะ ไม่เพียงพอในการดำรงชีวิต ค่าครองชีพสูง แนวทางการแก้ไขปัญหา ให้ความรู้เกี่ยวกับการประกอบอาชีพ สาธิตการประกอบอาชีพ ช่วยเหลือประชาชนซ่อมแซมบ้านคนจน ผู้มีรายได้น้อย ส่งเสริมด้านการศึกษาโดยการจัดบริการสาธารณสุขด้านการศึกษา การจัดตั้งศูนย์พัฒนาเด็กเล็ก สนับสนุนกิจกรรมต่างๆ ให้กับเด็กนักเรียน แจกเด็กนักเรียนในช่วงปิดภาคเรียนเพื่อมีรายได้

(๑.๔) ปัญหายาเสพติดในตำบล ในพื้นที่ยังไม่พบว่ามีการค้ายาเสพติด และยังไม่พบรายงานว่ามีผู้ติดยาเสพติด แต่เพื่อเป็นการป้องกัน มีแนวทางการป้องกัน โดยการลงพื้นที่ค้นหา การรณรงค์ป้องกัน การให้ความรู้กับประชาชนได้ทราบถึงโทษของยาเสพติด

(๑.๕) ปัญหาการสัญจรไปมาของประชาชนในตำบล เนื่องจาก ในตำบลด้านโครงสร้างพื้นฐาน เส้นทางคมนาคมบางหมู่บ้านยังเป็น ถนนดิน ถนนลูกรัง ช่วงฤดูฝนถนนลื่น เป็นหลุมเป็นบ่อ เกิดปัญหาในการสัญจรไปมาของประชาชน เสี่ยงต่อการเกิดอุบัติเหตุ การคมนาคมล่าช้า แนวทางการแก้ไขจัดทำแผนงาน โครงการก่อสร้างถนนในเส้นทางสำคัญ พิจารณาเสนอสนับสนุนจากหน่วยงานอื่น

(๒) ข้อสังเกต ข้อเสนอแนะ ผลจากการพัฒนา

(๒.๑) ข้อสังเกต จากการสำรวจข้อมูล การลงพื้นที่ในตำบล จะเห็นว่าประชาชนยังมีปัญหาที่จะต้องดำเนินการแก้ไขอยู่มาก ดังนี้ ด้านการศึกษา สาธารณสุข ความมั่นคงปลอดภัยในชีวิตและทรัพย์สิน การศาสนา ศิลปวัฒนธรรม ประเพณี กีฬา สถานที่ผ่อนหย่อนใจ สวัสดิการสังคม การเกษตร เศรษฐกิจ อุตสาหกรรม การพัฒนาอาชีพ เส้นทางคมนาคมขนส่ง ไฟฟ้า/น้ำประปา/แหล่งน้ำเพื่ออุปโภค – บริโภค ด้านทรัพยากรและสิ่งแวดล้อม ขยะมูลฝอยและสิ่งปฏิกูล จากปัญหาด้านต่างๆ ประชาชนไม่สามารถแก้ไขปัญหาเองได้จึงต้องเสนอให้องค์กรปกครองส่วนท้องถิ่นแก้ไข ทำให้มีการเสนอโครงการเข้ามาเป็นจำนวนมาก ซึ่งงบประมาณขององค์กรปกครองส่วนท้องถิ่นนั้นมีจำกัดไม่เพียงพอต่อการจัดการได้

(๒.๒) ข้อเสนอแนะ จากข้อสังเกตดังกล่าว มีข้อเสนอแนะในการแก้ไขปัญหาต่างๆ ดังนี้ ปัญหาต่างๆ ที่ถูกเสนอมายังองค์กรปกครองส่วนท้องถิ่น นั้น ควรนำมาพิจารณาจัดลำดับความสำคัญโดยประชาคมท้องถิ่น ซึ่งมีหลายภาคส่วน ประกอบไปด้วย คณะกรรมการพัฒนาขององค์กรปกครองส่วนท้องถิ่น สมาชิกสภาท้องถิ่น ผู้นำหมู่บ้าน ตัวแทนส่วนราชการ รัฐวิสาหกิจ หน่วยงานที่เกี่ยวข้อง ประชาชนทั่วไป ร่วมกันพิจารณาจัดลำดับความสำคัญของโครงการ และพิจารณาบรรจุเข้า

แผนพัฒนาท้องถิ่นต่อไป กรณีโครงการที่เกินศักยภาพก็ให้องค์กรปกครองส่วนท้องถิ่นเสนอขอรับการสนับสนุนจากหน่วยงานอื่น

(๒.๓) ผลจากการพัฒนาจากการพัฒนาที่ผ่านมาพบว่าองค์กรปกครองส่วนท้องถิ่นได้แก้ไขปัญหาให้กับประชาชนได้ในหลายเรื่อง และครอบคลุมทุกด้าน มีผลการประเมินอยู่ในเกณฑ์ที่ดี ประชาชนมีความพึงพอใจ แต่ก็ยังมีปัญหาที่จะต้องแก้ไขต่อไป ไม่ว่าจะเป็นด้านสิ่งแวดล้อมที่ยังมีการเผาหญ้า อ้อย ตอข้าวในช่วงเวลาเก็บเกี่ยว การเลี้ยงสัตว์ วัว ควาย หมู ที่ส่งกลิ่นเหม็นรำคาญ การพนันที่ยังมีในพื้นที่เส้นทางคมนาคมยังไม่ครบ
